



# แผนพัฒนาท้องถิ่น ( พ.ศ. ๒๕๖๑ - ๒๕๖๕ )

เทศบาลตำบลหนองบัว  
อำเภอบ้านฝาง จังหวัดขอนแก่น

\*\*\*\*\*

โทรศัพท์ ๐ - ๔๓๓๐ - ๖๔๙๑

โทรสาร ๐ - ๔๓๓๐ - ๖๔๙๒

## คำนำ

ตามระเบียบกระทรวงมหาดไทยว่าด้วยการจัดทำแผนพัฒนาขององค์กรปกครองส่วนท้องถิ่น พ.ศ. ๒๕๔๘ และที่แก้ไขเพิ่มเติม กำหนดให้องค์กรปกครองส่วนท้องถิ่นจัดทำแผนพัฒนาท้องถิ่น ซึ่งเป็นแผนพัฒนาที่กำหนดวิสัยทัศน์ ประเด็นยุทธศาสตร์ เป้าประสงค์ ตัวชี้วัด ค่าเป้าหมาย และกลยุทธ์ โดยสอดคล้องกับแผนพัฒนาจังหวัด ยุทธศาสตร์การพัฒนาขององค์กรปกครองส่วนท้องถิ่นในเขตจังหวัด แผนพัฒนาอำเภอ แผนพัฒนาตำบล และแผนพัฒนาหมู่บ้าน หรือชุมชน อันมีลักษณะเป็นการกำหนดรายละเอียดแผนงานโครงการพัฒนา ที่จัดทำขึ้นสำหรับปีงบประมาณแต่ละปี ซึ่งมีความต่อเนื่องและเป็นแผนก้าวหน้า เพื่อเป็นการกำหนดทิศทางและเป้าหมายในการพัฒนาท้องถิ่นของแต่ละท้องถิ่น ทั้งนี้ให้ สอดคล้องกับสภาพปัญหา ความต้องการและศักยภาพของท้องถิ่น และสอดคล้องประสานสนับสนุนยุทธศาสตร์การพัฒนา

เทศบาลตำบลหนองบัว ได้ดำเนินการจัดทำแผนพัฒนาท้องถิ่น(พ.ศ. ๒๕๖๑ - ๒๕๖๕) เพื่อเป็นแผนพัฒนาตำบลหนองบัว ให้ยุทธศาสตร์การพัฒนาบรรลุเป้าประสงค์และวัตถุประสงค์ในการ พัฒนา และเป็นแนวทางในการจัดทำงบประมาณรายจ่ายประจำปีและแผนการดำเนินงาน เพื่อให้การพัฒนาบรรลุตามวิสัยทัศน์ที่กำหนดไว้ต่อไป

**เทศบาลตำบลหนองบัว**

## สารบัญ

	หน้า
ส่วนที่ ๑ สภาพทั่วไปและข้อมูลพื้นฐาน	๑
ส่วนที่ ๒ ยุทธศาสตร์เทศบาลตำบลหนองบัว	๑๗
ส่วนที่ ๓ การนำแผนพัฒนาท้องถิ่นไปสู่การปฏิบัติ	๓๘
ส่วนที่ ๔ การติดตามและประเมินผล	๑๒๓

ส่วนที่ ๑  
สภาพทั่วไปและข้อมูลพื้นฐาน



**ความหมายของตราสัญลักษณ์เทศบาลตำบลหนองบัว**

รูปดอกบัวที่โผล่ขึ้นมาจากหนองน้ำที่เป็นชื่อของตำบล สื่อความหมายดังนี้

**ดอกบัวทั้งสามดอก** สื่อความหมายถึง ข้าราชการประจำ ฝ่ายนักการเมือง และประชาชนที่เปรียบเสมือนบัวที่พ้นน้ำแล้ว ย่อมเป็นบุคคลที่มีศีลธรรมประจำใจครบถ้วนสมบูรณ์ มีความรู้ความสามารถและความดีที่มาช่วยกันพัฒนาองค์กรท้องถิ่นให้เจริญรุ่งเรืองในทุกๆ ด้าน ตามศักยภาพ

**ใบบัว** สื่อความหมายถึง ทรัพยากรต่างๆ ที่ช่วยประคับประคองให้ดอกบัวทั้งสามดอกทำงานได้อย่างมีประสิทธิภาพ

**นกที่กำลังบิน** สื่อความหมายถึง ความคิด สิทธิเสรีภาพที่เป็นไปอย่างเสรี

**วงกลม** สื่อความหมายถึง ระเบียบกฎหมายเป็นภูมิคุ้มกัน ไม่ให้ออกนอกกลุ่มนอกทาง

**ประวัติความเป็นมา**

ตำบลหนองบัว อำเภอบ้านฝาง จังหวัดขอนแก่น เดิมเป็นบ้านหนองบัว ตำบลบ้านทุ่ม อำเภอเมือง จังหวัดขอนแก่น ได้แยกการปกครองออกจากตำบลบ้านทุ่มเมื่อ พ .ศ.๒๔๙๐ เป็นตำบลหนองบัว อำเภอบ้านฝาง จังหวัดขอนแก่น เดิมมี ๑๔หมู่บ้าน คือ บ้านฝางหมู่ที่ ๑๒ บ้านหัวบึงหมู่ที่ ๓ บ้านสระแก้วหมู่ที่ ๔ บ้านโคกสีหมู่ที่ ๕ บ้านดอนหันหมู่ที่ ๖บ้านหนองบัวหมู่ที่ ๗๘ บ้านโสกม่วงหมู่ที่ ๙ บ้านดอนตูหมู่ที่ ๑๐ บ้านนาฝายหมู่ที่ ๑๑ บ้านบะยาวหมู่ที่ ๑๒ บ้านแก่นเท่าหมู่ที่ ๑๓ และบ้านโคกใหญ่หมู่ที่ ๑๔ มี นายถ้วน เขตหนองบัว บ้านโคกใหญ่เป็นกำนันคนแรกต่อมาเมื่อ พ .ศ. ๒๕๒๔ ทางราชการตั้งตำบลบ้านฝางขึ้น จึงคงเหลือหมู่บ้านในเขตการปกครอง ๘ หมู่บ้าน และต่อมาได้ขยายเป็น ๑๑ หมู่บ้าน

ปี พ.ศ.๒๕๓๙ สภาตำบลหนองบัว ได้จัดตั้งเป็น องค์การบริหารส่วนตำบลหนองบัว ตามประกาศกระทรวงมหาดไทย และหนังสือที่ ขก ๐๐๑๖/ว ๔๓๔๓ ลงวันที่ ๑๓ กุมภาพันธ์ ๒๕๓๙ เรื่อง การจัดตั้งองค์การบริหารส่วนตำบล เมื่อวันที่ ๑๙ มกราคม ๒๕๓๙ เพื่อจัดตั้งสภาตำบลที่มีรายได้โดยไม่รวมเงินอุดหนุนในปีงบประมาณ ๒๕๓๖ ถึงปี ๒๕๓๘ เฉลี่ยไม่ต่ำกว่า ๑๕๐,๐๐๐ บาท เป็น องค์การบริหารส่วนตำบล จำนวน ๒,๑๔๓ แห่ง และ ประกาศกระทรวงมหาดไทย ดังกล่าว ได้ลงประกาศในราชกิจจานุเบกษา ฉบับประกาศทั่วไป เล่มที่ ๑๑๓ ตอน ที่ ๙ ง ลงวันที่ ๓๐ มกราคม ๒๕๓๙ ทำให้การจัดตั้ง องค์การบริหารส่วนตำบล ทั้ง ๒,๑๔๓ แห่ง ( องค์การบริหารส่วนตำบล หนองบัว อยู่ในลำดับที่ ๑๑๖ ) จะมีผลใช้บังคับใน ๓๐ มีนาคม ๒๕๓๙ จนกระทั่ง ก.อบต.จังหวัดขอนแก่นมีมติ ครั้งที่ ๗/๒๕๕๐ เรื่อง ประกาศกำหนดขนาด องค์การบริหารส่วนตำบล หนองบัว เมื่อวันที่ ๒๕ กรกฎาคม ๒๕๕๐ ให้ องค์การบริหารส่วนตำบล หนองบัวปรับขนาดจาก องค์การบริหารส่วนตำบล ขนาดเล็กเป็นองค์การบริหารส่วนตำบล ขนาดกลาง

กระทั่งปี ๒๕๕๕ องค์การบริหารส่วนตำบลหนองบัวได้จัดตั้งเป็นเทศบาลตำบลหนองบัว ตามประกาศกระทรวงมหาดไทย เรื่อง จัดตั้งองค์การบริหารส่วนตำบลหนองบัว อำเภอบ้านฝาง จังหวัดขอนแก่น เป็นเทศบาลตำบลหนองบัว ลงวันที่ ๖ สิงหาคม ๒๕๕๕ มีผลบังคับตั้งแต่วันที่ ๒๔ สิงหาคม ๒๕๕๕

## ๑.๑ ข้อมูลทั่วไป

ทำเลที่ตั้งตำบล ตำบลหนองบัวเป็นหนึ่งใน ๗ ตำบล ของอำเภอบ้านฝาง จังหวัดขอนแก่น ตั้งอยู่ทางทิศตะวันตก อำเภอนห่างจากที่ว่าการอำเภอประมาณ ๔ กิโลเมตร และมีอาณาเขตติดต่อกับตำบลต่าง ๆ ดังนี้

ทิศเหนือ	ติดต่อกับตำบลโคกงาม	อำเภอบ้านฝาง
ทิศใต้	ติดต่อกับตำบลบ้านฝาง	และตำบลโนนฆ้อง อำเภอบ้านฝาง
ทิศตะวันออก	ติดต่อกับตำบลบ้านฝาง	อำเภอบ้านฝาง
ทิศตะวันตก	ติดต่อกับตำบลบ้านกง	ตำบลจระเข้ และตำบลบ้านฝ่อ อำเภอหนองเรือ

## อาณาเขตของเทศบาลตำบลหนองบัว

### ทิศเหนือ

จากหลักที่ ๑ (N ๑๖° ๓๒.๒๒๓' , E ๑๐๒° ๓๔.๗๖๗') เป็นเส้นเลียบตามแนวไร่ร่นา ซึ่งเป็นเส้นแบ่งเขตระหว่างตำบลหนองบัว กับตำบลโคกงาม อำเภอบ้านฝาง จังหวัดขอนแก่น ไปทางทิศตะวันออก ถึงหลักเขตที่ ๒ ( ๓๒.๐๓๓' , E ๑๐๒° ๓๕.๕๕๒') ซึ่งตั้งอยู่จุดกึ่งกลางถนน รพช.สายโคกสูง-นาฝาย บริเวณพิกัด ๔๕๓๕๒๙๒ ระยะทางประมาณ ๑,๙๐๐ เมตร

จากหลักที่ ๒ (N ๑๖° ๓๒.๐๓๓' , E ๑๐๒° ๓๕.๕๕๒') เป็นเส้นเลียบตามแนวไร่ร่นา ซึ่งเป็นเส้นแบ่งเขตระหว่างตำบลหนองบัว กับตำบลโคกงาม อำเภอบ้านฝาง จังหวัดขอนแก่น ไปทางทิศตะวันออกเฉียงใต้ ถึงหลักเขตที่ ๓ ( ๑๖° ๓๑.๘๐๒' , E ๑๐๒° ๓๖.๔๐๗') ซึ่งเป็นจุดแบ่งเขต ๓ ตำบล คือ ตำบลโคกงาม ตำบลบ้านฝาง ตำบลหนองบัว บริเวณพิกัด TD ๔๕๔๒๓๘ ระยะทางประมาณ ๒,๗๐๐ เมตร

### ทิศตะวันออก

จากหลักที่ ๓ (N ๑๖° ๓๑.๘๐๒' , E ๑๐๒° ๓๖.๔๐๗') เป็นเส้นเลียบตามแนวไร่ร่นา ซึ่งเป็นเส้นแบ่งเขตระหว่างตำบลหนองบัว กับตำบลโคกงาม อำเภอบ้านฝาง จังหวัดขอนแก่น ถึงหลักเขตที่ ๔ (๓๑.๑๘๖' , E ๑๐๒° ๓๖.๓๔๖') ซึ่งตั้งอยู่จุดกึ่งกลางถนนลาดยางสายบ้านแก่งเท่า-บ้านโคกกว้าง ตัดกับห้วยกะลิก บริเวณพิกัด ๔๕๔๒๓๓ ระยะทางประมาณ ๖๐๐ เมตร

จากหลักที่ ๔ (N ๑๖° ๓๑.๑๘๖' , E ๑๐๒° ๓๖.๓๔๖') เป็นเส้นเลียบตามกึ่งกลางถนนสายบ้านบะยาว-บ้านนาโพธิ์ ตำบลหนองบัว กับ ตำบลบ้านฝาง อำเภอบ้านฝาง จังหวัดขอนแก่น ซึ่งเป็นเส้นแบ่งเขตระหว่างตำบลหนองบัว กับตำบลบ้านฝาง อำเภอบ้านฝาง จังหวัดขอนแก่น ไปทางทิศตะวันออกเฉียงใต้ ถึงหลักเขตที่ ๕ (๓๐.๗๗๙' , E ๑๐๒° ๓๖.๘๑๙') ซึ่งตั้งอยู่บริเวณริมถนนลูกรัง(สายบ้านแก่งเท่าไปบ้านนาโพธิ์,บ้านบะยาว) บริเวณพิกัด ๔๕๔๒๖๘ ระยะทางประมาณ ๙๐๐ เมตร

จากหลักที่ ๕ (N ๑๖° ๓๐.๗๗๙' , E ๑๐๒° ๓๖.๘๑๙') เป็นเส้นเลียบตามแนวถนนดินเพื่อการเกษตร ซึ่งเป็นเส้นแบ่งเขตระหว่างตำบลหนองบัว กับตำบลบ้านฝาง อำเภอบ้านฝาง จังหวัดขอนแก่น ไปทางทิศตะวันตกเฉียงใต้ ถึงหลักเขตที่ ๖ (N ๑๖° ๓๐.๒๐๐' , E ๑๐๒° ๓๖.๖๕๘') ซึ่งตั้งอยู่กึ่งกลางถนนสายนาโพธิ์-บ้านแก่งเท่า บริเวณพิกัด ๔๕๔๒๕๘ ระยะทางประมาณ ๑,๑๐๐ เมตร

จากหลักที่ ๖ (N ๑๖° ๓๐.๒๐๐' , E ๑๐๒° ๓๖.๖๕๘') เป็นเส้นเลียบตามแนวถนนดินเพื่อการเกษตร ซึ่งเป็นเส้นแบ่งเขตระหว่างตำบลหนองบัว กับตำบลบ้านฝาง อำเภอบ้านฝาง จังหวัดขอนแก่น ไปทางทิศตะวันออกเฉียงใต้ ตามถนนเพื่อการเกษตร ถึงหลักเขตที่ ๗ (๑๖° ๒๙.๙๐๕' , E ๑๐๒° ๓๖.๙๗๔') ซึ่งตั้งอยู่ที่ดินของราษฎร บริเวณพิกัด D ๔๕๘๒๕๐ ระยะทางประมาณ ๘๐๐ เมตร

จากหลักที่ ๗ (N ๑๖° ๒๙.๙๐๕' , E ๑๐๒° ๓๖.๙๗๔') เป็นเส้นเลียบตามแนวถนนดินเพื่อการเกษตร ซึ่งเป็นเส้นแบ่งเขตระหว่างตำบลหนองบัว กับตำบลบ้านฝาง อำเภอบ้านฝาง จังหวัดขอนแก่น ไปทางทิศตะวันออกเฉียงใต้ ถึงหลักเขตที่ ๘ (N ๑๖° ๒๙.๗๘๘' , E ๑๐๒° ๓๗.๐๓๖') ซึ่งตั้งอยู่ที่ดินของราษฎร บริเวณพิกัด D ๔๖๑๒๔๙ ระยะทางประมาณ ๓๐๐ เมตร

จากหลักที่ ๘ (N ๑๖° ๒๙.๗๘๘' , E ๑๐๒° ๓๗.๐๓๖) เป็นเส้นเลียบตามแนวทุ่งนาราชฎูร ซึ่งเป็นเส้นแบ่งเขตระหว่างตำบลหนองบัว กับตำบลบ้านฝาง อำเภอบ้านฝาง จังหวัดขอนแก่น ไปทางทิศตะวันออกเฉียงใต้ ถึงหลักเขตที่ ๙ ( ๑๖° ๒๙.๔๙๘' , E ๑๐๒° ๓๗.๒๑๘) ซึ่งตั้งอยู่ที่ดินของราชฎูร บริเวณพิกัดD ๔๖๔๒๔๔ ระยะทางประมาณ ๖๐๐ เมตร

จากหลักที่ ๙ (N ๑๖° ๒๙.๔๙๘' , E ๑๐๒° ๓๗.๒๑๘) เป็นเส้นเลียบตามแนวทุ่งนาราชฎูร ซึ่งเป็นเส้นแบ่งเขตระหว่างตำบลหนองบัว กับตำบลบ้านฝาง อำเภอบ้านฝาง จังหวัดขอนแก่น ไปทางทิศตะวันออกเฉียงใต้ ถึงหลักเขตที่ ๑๐ (N ๑๖° ๒๙.๑๐๙' , E ๑๐๒° ๓๗.๔๘๑) ซึ่งตั้งอยู่ริมถนนสาย ถนนลูกรังสายบ้านนาดอกไม้ ไปบ้านนาโพธิ์ บริเวณพิกัด ๔๖๗๒๔๐ ระยะทางประมาณ ๖๐๐ เมตร

จากหลักที่ ๑๐ (N ๑๖° ๒๙.๑๐๙' , E ๑๐๒° ๓๗.๔๘๑) เป็นเส้นเลียบตามแนวกิ่งกลางถนนสายบ้านนาดอกไม้ไปบ้านนาโพธิ์ ซึ่งเป็นเส้นแบ่งเขตระหว่างตำบลหนองบัว กับตำบลบ้านฝาง อำเภอบ้านฝาง จังหวัดขอนแก่น ไปทางทิศตะวันออกเฉียงใต้ ถึงหลักเขตที่ ๑๑ (๑๖° ๒๙.๙๓๐' , E ๑๐๒° ๓๗.๕๓๑) ซึ่งตั้งอยู่กิ่งกลางถนนโยธาธิการ ขก ๑๐๒๒ (ถนนลูกรังสายบ้านนาดอกไม้ไปบ้านนาโพธิ์ บริเวณพิกัดD ๔๖๙๒๓๕ ระยะทางประมาณ ๖๐๐ เมตร

จากหลักที่ ๑๑ (N ๑๖° ๒๙.๙๓๐' , E ๑๐๒° ๓๗.๕๓๑) เป็นเส้นเลียบตามแนวกิ่งกลางถนนดินเพื่อการเกษตร กิ่งกลางถนนลูกรัง และทุ่งนา ซึ่งเป็นเส้นแบ่งเขตระหว่างตำบลหนองบัว กับตำบลบ้านฝาง อำเภอบ้านฝาง จังหวัดขอนแก่น ไปทางทิศตะวันออกเฉียงใต้ ถึงหลักเขตที่ ๑๒ (๑๖° ๒๙.๓๒๑' , E ๑๐๒° ๓๗.๓๐๘) ซึ่งตั้งอยู่บนที่ดินราชฎูร บริเวณพิกัดTD ๔๖๓๒๒๓ ระยะทางประมาณ ๑,๔๐๐ เมตร

จากหลักที่ ๑๒ (N ๑๖° ๒๙.๓๒๑' , E ๑๐๒° ๓๗.๓๐๘) เป็นเส้นเลียบตามแนวทุ่งนาราชฎูร ซึ่งเป็นเส้นแบ่งเขตระหว่างตำบลหนองบัว กับตำบลบ้านฝาง อำเภอบ้านฝาง จังหวัดขอนแก่น ไปทางทิศตะวันออกเฉียงใต้ ถึงหลักเขตที่ ๑๓ (N ๑๖° ๒๗.๗๑๐' , E ๑๐๒° ๓๗.๔๗๐) ซึ่งตั้งอยู่ฝั่งทิศเหนือถนนทางหลวงแผ่นดินหมายเลข ๑๒ (ถนนมะลิวัลย์) บริเวณพิกัด TD ๔๖๘๒๑๒ ระยะทางประมาณ ๑,๒๐๐ เมตร

## ทิศใต้

จากหลักที่ ๑๓ (N ๑๖° ๒๗.๗๑๐' , E ๑๐๒° ๓๗.๔๗๐) เป็นเส้นเลียบตามแนวทุ่งนาราชฎูร ซึ่งเป็นเส้นแบ่งเขตระหว่างตำบลหนองบัว กับตำบลบ้านฝาง อำเภอบ้านฝาง จังหวัดขอนแก่น ไปทางทิศตะวันตกเฉียงใต้ ถึงหลักเขตที่ ๑๔ ( ๑๖° ๒๗.๒๕๐' , E ๑๐๒° ๓๖.๘๖๒) ซึ่งตั้งอยู่บนถนนลูกรังสายบ้านหนองบัวไปบ้านดอนหัน บริเวณพิกัด ๔๕๖๒๐๓ ระยะทางประมาณ ๑,๔๕๐ เมตร

จากหลักที่ ๑๔ (N ๑๖° ๒๗.๒๕๐' , E ๑๐๒° ๓๖.๘๖๒) เป็นเส้นเลียบตามกิ่งกลางถนนลูกรังสายบ้านหนองบัวไปบ้านดอนหันและถนนลาดยางสาย ขก ๓๐๓๙ ซึ่งเป็นเส้นแบ่งเขตระหว่างตำบลหนองบัว กับตำบลบ้านฝาง อำเภอบ้านฝาง จังหวัดขอนแก่น ไปทางทิศตะวันตกเฉียงเหนือตามแนวทุ่งนาราชฎูร ถึงหลักเขตที่ ๑๕ (๒๗.๒๕๐' , E ๑๐๒° ๓๖.๓๔๕) ซึ่งตั้งอยู่บนกิ่งกลางถนนลาดยางสาย ขก ๓๐๓๙ (สายหนองบัว-หนอง) บริเวณพิกัดD ๔๔๘๒๐๕ ระยะทางประมาณ ๑,๓๐๐ เมตร

จากหลักที่ ๑๕ (N ๑๖° ๒๗.๒๕๐' , E ๑๐๒° ๓๖.๓๔๕') เป็นเส้นเลียบตามถนนลูกรังซึ่งเป็นเส้นแบ่งเขตระหว่างตำบลหนองบัว กับตำบลบ้านฝาง อำเภอบ้านฝาง จังหวัดขอนแก่น ไปทางทิศตะวันตกเฉียงเหนือ ตามแนวทุ่งนา ราษฎร์ ถึงหลักเขตที่ ๑๖ (N ๑๖° ๒๗.๔๕๘' , E ๑๐๒° ๓๖.๐๓๕') ซึ่งตั้งอยู่บนกึ่งกลางถนนดินเพื่อการเกษตร บริเวณพิกัด ๔๓๙๒๐๙ ระยะทางประมาณ ๑,๓๐๐ เมตร

จากหลักที่ ๑๖ (N ๑๖° ๒๗.๔๕๘' , E ๑๐๒° ๓๖.๐๓๕') เป็นเส้นเลียบตามแนวทุ่งนาราษฎร์ซึ่งเป็นเส้นแบ่งเขตระหว่างตำบลหนองบัว กับตำบลบ้านฝาง อำเภอบ้านฝาง จังหวัดขอนแก่น ไปทางทิศตะวันตกเฉียงใต้ , ทิศตะวันตก , ทิศตะวันตกเฉียงเหนือ , ทิศตะวันตกเฉียงใต้ ถึงหลักเขตที่ ๑๗ (N ๑๖° ๒๗.๘๓๓' , E ๑๐๒° ๓๔.๗๗๔') ซึ่งตั้งอยู่ริมถนนดินเพื่อการเกษตร บริเวณพิกัด D ๔๒๖๒๐๗ ระยะทางประมาณ ๑,๘๐๐ เมตร

จากหลักที่ ๑๗ (N ๑๖° ๒๗.๘๓๓' , E ๑๐๒° ๓๔.๗๗๔') เป็นเส้นเลียบตามแนวไร่ราษฎร์ซึ่งเป็นเส้นแบ่งเขตระหว่างตำบลหนองบัว กับตำบลโนนฆ้อง อำเภอบ้านฝาง จังหวัดขอนแก่น ไปทางทิศตะวันตกเฉียงใต้ ถึงหลักเขตที่ ๑๘ (N ๑๖° ๒๗.๖๕๐' , E ๑๐๒° ๓๔.๑๔๑') ซึ่งตั้งอยู่บนที่ดินราษฎร์ บริเวณพิกัด D ๔๑๖๒๐๗ ระยะทางประมาณ ๑,๐๕๐ เมตร

จากหลักที่ ๑๘ (N ๑๖° ๒๗.๖๕๐' , E ๑๐๒° ๓๔.๑๔๑') เป็นเส้นเลียบตามถนนลูกรังซึ่งเป็นเส้นแบ่งเขตระหว่างตำบลหนองบัว กับตำบลโนนฆ้อง อำเภอบ้านฝาง จังหวัดขอนแก่น ไปทางทิศใต้ ถึงหลักเขตที่ ๑๙ (N ๑๖° ๒๗.๕๖๗' , E ๑๐๒° ๓๔.๐๓๒') ซึ่งตั้งอยู่บนที่ดินราษฎร์ บริเวณพิกัด D ๔๑๕๒๐๔ ระยะทางประมาณ ๔๐๐ เมตร

จากหลักที่ ๑๙ (N ๑๖° ๒๗.๕๖๗' , E ๑๐๒° ๓๔.๐๓๒') เป็นเส้นเลียบตามแนวไร่ราษฎร์ซึ่งเป็นเส้นแบ่งเขตระหว่างตำบลหนองบัว กับตำบลโนนฆ้อง อำเภอบ้านฝาง จังหวัดขอนแก่น ไปทางทิศตะวันตกเฉียงเหนือ ถึงหลักเขตที่ ๒๐ (N ๑๖° ๒๗.๗๒๘' , E ๑๐๒° ๓๓.๗๑๓') ซึ่งตั้งอยู่บนสันเขาภูกระแต บริเวณพิกัด D ๓๙๖๒๐๙ ระยะทางประมาณ ๒,๐๐๐ เมตร

### ทิศตะวันตก

จากหลักที่ ๒๐ (N ๑๖° ๒๗.๗๒๘' , E ๑๐๒° ๓๓.๗๑๓') เป็นเส้นเลียบไปตามสันเขาภูพานคำ (ภูกระแต) ซึ่งเป็นเส้นแบ่งเขตระหว่างตำบลหนองบัว กับตำบลบ้านกง อำเภอหนองเรือ จังหวัดขอนแก่น ไปทางทิศตะวันออกเฉียงเหนือ ถึงหลักเขตที่ ๒๑ (N ๑๖° ๓๑.๒๕๑' , E ๑๐๒° ๓๔.๖๔๔') บริเวณพิกัด TD ๔๑๔๒๘๐ ระยะทางประมาณ ๗,๐๐๐ เมตร

จากหลักที่ ๒๑ (N ๑๖° ๓๑.๒๕๑' , E ๑๐๒° ๓๔.๖๔๔') เป็นเส้นเลียบไปตามสันเขาภูพานคำ (ภูกระแต) ซึ่งเป็นเส้นแบ่งเขตระหว่างตำบลหนองบัว กับตำบลบ้านฝาง อำเภอหนองเรือ จังหวัดขอนแก่น ไปทางทิศตะวันออกเฉียงเหนือ จนบรรจบหลักเขตที่ ๑ (N ๑๖° ๓๒.๒๒๓' , E ๑๐๒° ๓๔.๗๖๗') บริเวณพิกัด TD ๔๑๙๒๙๖ ระยะทางประมาณ ๑,๖๕๐ เมตร

**เนื้อที่** ตำบลหนองบัว มีพื้นที่ตำบลตามประกาศกระทรวงมหาดไทยประมาณ ๓๗๘ ไร่ หรือ ๔๒๒๔ ตารางกิโลเมตร หรือประมาณ ๒๕๐๐ ไร่ เป็นเขตปกครองเทศบาลตำบลหนองบัว ทั้งหมดเป็นตำบลค่อนข้างเล็ก โดยมีเนื้อที่แยกเป็นรายหมู่บ้านดังนี้

หมู่ที่	บ้าน	เนื้อที่โดยประมาณ (ไร่)	อันดับ
๑	นาดอกไม้	๑,๘๕๐	๙
๒	นาโพธิ์	๒,๑๐๐	๘
๓	โสกม่วง	๓,๐๗๕	๔
๔	ดอนคู	๓,๓๕๐	๑
๕	นาฝาย	๒,๑๒๕	๗
๖	บะยาว	๓,๐๓๐	๕
๗	หนองบัว	๑,๔๒๐	๑๐
๘	หนองบัว	๓,๑๓๐	๓
๙	บะยาว	๒,๖๕๐	๖
๑๐	หนองบัว	๓,๑๖๕	๒
๑๑	หนองบัว	๕๐๗	๑๑

#### การใช้ที่ดินในเขตเทศบาล

ลำดับที่	ประเภทการใช้ที่ดิน	พื้นที่	ร้อยละ
๑	ที่พักอาศัย	๖๓๓	๒.๔
๒	เกษตรกรรม	๒๐,๐๒๑	๗๕.๘๓
๓	ธุรกิจการค้า / พาณิชยกรรม	-	-
๔	สถานศึกษา	๗๕	๐.๒๘
๕	ศาสนสถาน	๘๐	๐.๓๐
๖	สถานที่ราชการ	๒๐	๐.๐๘
๗	ถนนและที่สาธารณะ	๖๘๐	๒.๕๘
๘	อุตสาหกรรม	-	-
๙	แหล่งน้ำ	๒๗๙	๑.๐๖
๑๐	อื่น	๔,๖๑๔	๑๗.๔๗
	<b>รวม</b>	<b>๒๖,๔๐๒</b>	<b>๑๐๐</b>

เขตการปกครองตำบลหนองบัว แบ่งออกเป็น ๑๑ หมู่บ้านดังนี้

หมู่ที่ ๑	บ้านนาดอกไม้	ผู้ปกครอง	นายพรชัย	เวียงนนท์	ผู้ใหญ่บ้าน
หมู่ที่ ๒	บ้านนาโพธิ์	ผู้ปกครอง	นายสมัย	นิยมวัน	ผู้ใหญ่บ้าน
หมู่ที่ ๓	บ้านโสกม่วง	ผู้ปกครอง	นายพรชัย	พลแสนจันทร์	ผู้ใหญ่บ้าน
หมู่ที่ ๔	บ้านดอนคู	ผู้ปกครอง	นายรุ่งโรจน์	โชติทวี	ผู้ใหญ่บ้าน
หมู่ที่ ๕	บ้านนาฝาย	ผู้ปกครอง	นายอภิชาติ	ภาภักดี	ผู้ใหญ่บ้าน
หมู่ที่ ๖	บ้านบะยาว	ผู้ปกครอง	นายสมบูรณ์	ผาสุโพธิ์	ผู้ใหญ่บ้าน
หมู่ที่ ๗	บ้านหนองบัว	ผู้ปกครอง	นายอดิศักดิ์	โคตรโยธา	กำนันตำบลหนองบัว
หมู่ที่ ๘	บ้านหนองบัว	ผู้ปกครอง	นายเครือวรรณ	แสนพรม	ผู้ใหญ่บ้าน
หมู่ที่ ๙	บ้านบะยาว	ผู้ปกครอง	นายสุริยะ	ชาสอน	ผู้ใหญ่บ้าน
หมู่ที่ ๑๐	บ้านหนองบัว	ผู้ปกครอง	นายสุวิจักรณ์	ห่องบุตรศรี	ผู้ใหญ่บ้าน
หมู่ที่ ๑๑	บ้านหนองบัว	ผู้ปกครอง	นายฤทธิเกียรติ	กรมน้อย	ผู้ใหญ่บ้าน

จำนวนครัวเรือนของราษฎร ตำบลหนองบัว

หมู่ที่	บ้าน	เมษายน ๒๕๕๘	เมษายน ๒๕๕๙	เมษายน ๒๕๖๐	ธันวาคม ๒๕๖๑	ธันวาคม ๒๕๖๒
๑	นาดอกไม้	๙๔	๙๗	๑๐๐	๑๐๒	๑๐๘
๒	นาโพธิ์	๑๒๖	๑๒๗	๑๓๗	๑๔๑	๑๔๓
๓	โสกม่วง	๒๓๒	๒๓๖	๒๔๖	๒๕๐	๒๕๓
๔	ดอนตู	๓๑๑	๓๒๐	๓๔๖	๓๕๖	๓๗๑
๕	นาฝาย	๒๑๑	๒๑๒	๒๒๔	๒๔๐	๒๔๗
๖	บะยาว	๒๙๙	๓๒๖	๓๓๘	๓๕๐	๓๕๖
๗	หนองบัว	๒๗๐	๒๗๙	๒๘๙	๓๐๑	๓๑๐
๘	หนองบัว	๒๕๔	๒๖๓	๒๗๐	๒๘๙	๒๙๗
๙	บะยาว	๑๘๘	๑๙๓	๑๙๔	๒๐๙	๒๑๑
๑๐	หนองบัว	๑๖๔	๑๖๘	๑๗๙	๑๘๖	๑๙๓
๑๑	หนองบัว	๑๘๕	๑๘๕	๑๘๘	๑๙๖	๑๙๘
	รวม	๒,๓๓๔	๒,๔๐๖	๒,๕๑๑	๒,๖๒๐	๒,๖๘๗

แผนภูมิแสดงจำนวนครัวเรือนราษฎรตำบลหนองบัว

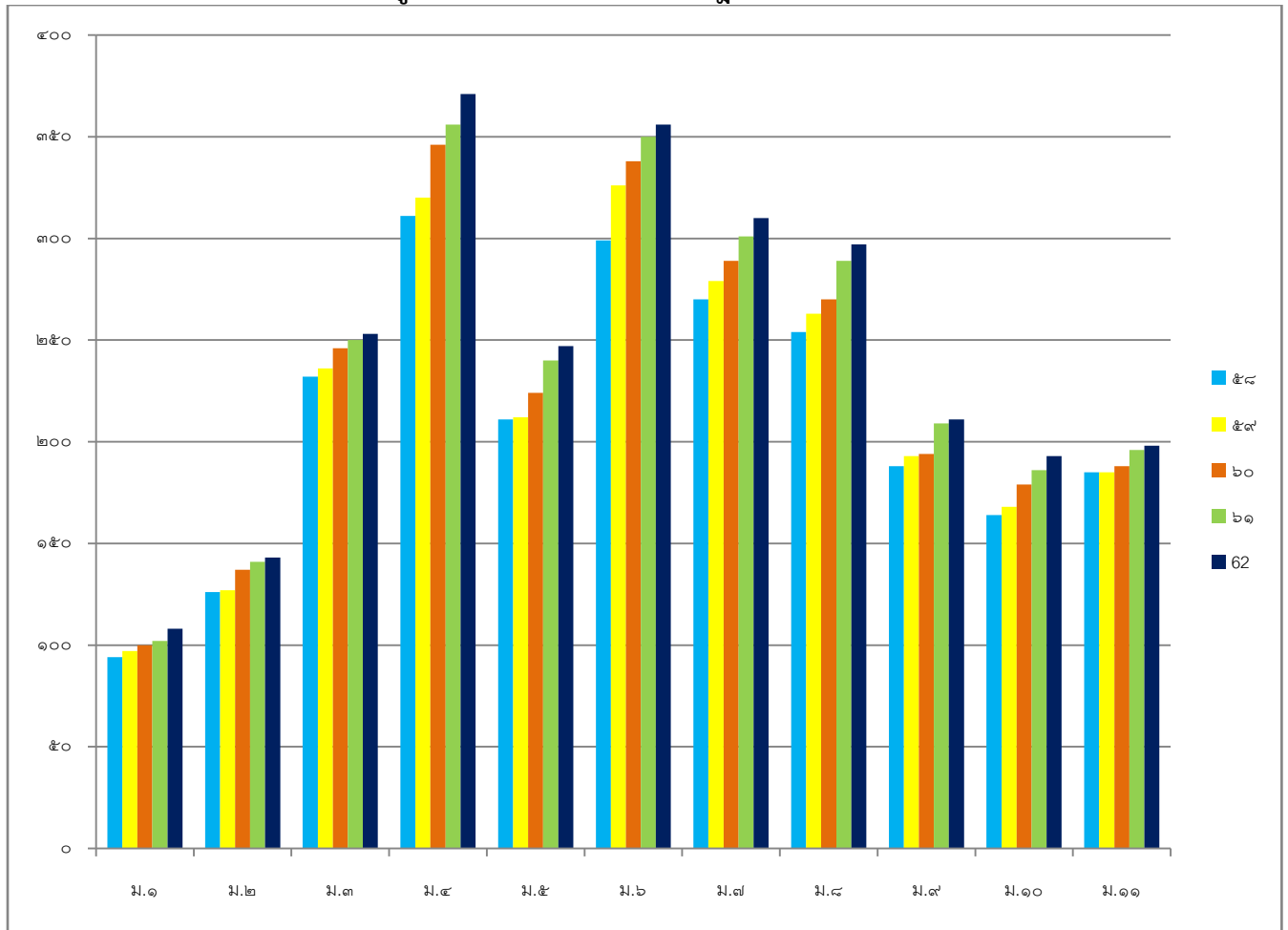

### จำนวนประชากรของ ตำบลหนองบัว

ชื่อหมู่บ้าน	เมษายน ๒๕๕๗			เมษายน ๒๕๕๘			ตุลาคม ๒๕๕๙			ธันวาคม ๒๕๖๑		
	ชาย	หญิง	รวม	ชาย	หญิง	รวม	ชาย	หญิง	รวม	ชาย	หญิง	รวม
นาดอกไม้ ม.๑	๑๕๗	๑๒๖	๒๘๓	๑๕๖	๑๓๐	๒๘๖	๑๔๙	๑๓๐	๒๗๙	๑๔๔	๑๓๔	๒๗๘
นาโพธิ์ ม.๒	๒๖๒	๒๔๖	๕๐๘	๒๕๗	๒๕๑	๕๐๘	๒๕๖	๒๕๒	๕๐๘	๒๖๗	๒๕๗	๕๒๔
โสกม่วง ม.๓	๓๕๑	๓๔๕	๖๙๖	๓๕๓	๓๔๒	๖๙๕	๓๔๘	๓๔๒	๖๙๐	๓๔๘	๓๔๖	๖๙๔
ดอนคู้ ม.๔	๔๖๕	๔๕๓	๙๑๘	๔๗๕	๔๕๒	๙๒๗	๔๘๖	๔๖๓	๙๔๙	๔๙๐	๔๗๑	๙๖๑
นาฝาย ม.๕	๔๑๔	๔๔๓	๘๕๗	๔๑๖	๔๔๕	๘๖๑	๔๒๑	๔๔๐	๘๖๑	๔๒๖	๔๔๙	๘๗๕
บะยาว ม.๖	๔๒๔	๔๐๔	๘๒๘	๔๒๗	๔๐๓	๘๓๐	๔๒๓	๔๐๐	๘๒๓	๔๑๖	๔๐๖	๘๒๒
หนองบัว ม.๗	๓๕๕	๓๙๔	๗๔๙	๓๕๒	๓๙๔	๗๔๖	๓๔๗	๓๙๖	๗๔๓	๓๔๕	๓๗๙	๗๒๔
หนองบัว ม.๘	๓๕๓	๓๙๗	๗๕๐	๓๖๐	๔๐๗	๗๖๗	๓๖๖	๔๑๖	๗๘๒	๓๗๒	๔๐๘	๗๘๐
บะยาว ม.๙	๓๔๒	๓๔๙	๖๙๑	๓๔๔	๓๕๖	๗๐๐	๓๓๖	๓๖๐	๖๙๖	๓๔๒	๓๖๔	๗๐๖
หนองบัว ม.๑๐	๒๑๘	๒๑๒	๔๓๐	๒๒๙	๒๑๗	๔๔๖	๒๓๔	๒๒๖	๔๖๐	๒๔๔	๒๓๕	๔๗๙
หนองบัว ม.๑๑	๒๘๗	๒๗๒	๕๕๙	๒๙๐	๒๖๖	๕๕๖	๒๗๙	๒๖๔	๕๔๓	๒๗๒	๒๖๓	๕๓๕
<b>รวม</b>	<b>๓,๖๒๘</b>	<b>๓,๖๔๑</b>	<b>๗,๒๖๙</b>	<b>๓,๖๕๙</b>	<b>๓,๖๖๓</b>	<b>๗,๓๒๒</b>	<b>๓,๖๔๕</b>	<b>๓,๖๘๙</b>	<b>๗,๓๓๔</b>	<b>๓,๖๖๖</b>	<b>๓,๗๑๒</b>	<b>๗,๓๗๘</b>

### แผนภูมิแสดงจำนวนประชากรของ ตำบลหนองบัว

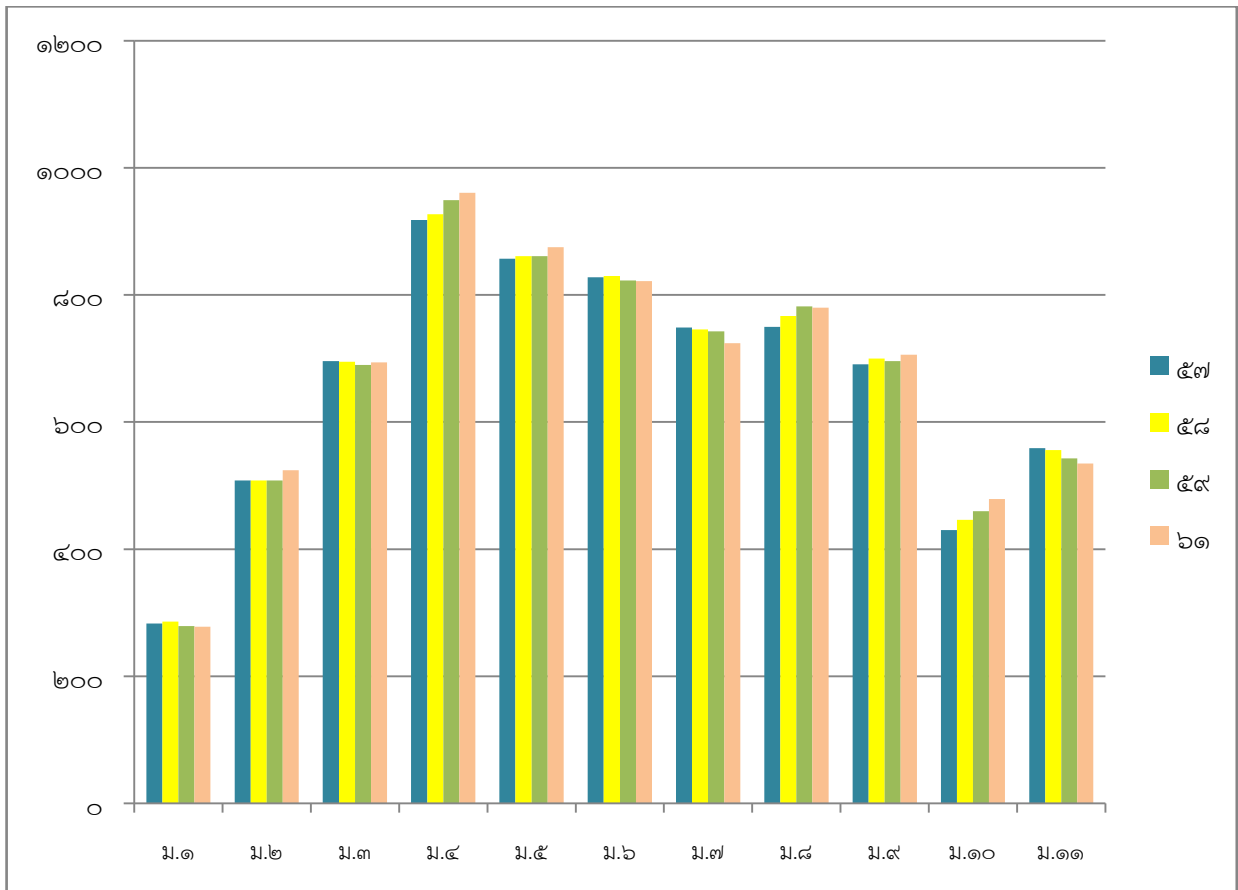

### จำนวนผู้มีสิทธิเลือกตั้ง ตำบลหนองบัว

ชื่อหมู่บ้าน	พฤษภาคม ๒๕๕๔			มกราคม ๒๕๕๖			กุมภาพันธ์ ๒๕๕๗			๒๔ มีนาคม ๒๕๖๒		
	ชาย	หญิง	รวม	ชาย	หญิง	รวม	ชาย	หญิง	รวม	ชาย	หญิง	รวม
นาดอกไม้ ม.๑	๑๑๖	๙๙	๒๑๕	๑๑๔	๙๖	๒๑๐	๑๒๓	๑๐๔	๒๒๗	๑๑๗	๑๐๘	๒๒๕
นาโพธิ์ ม.๒	๑๓๑	๑๖๔	๓๓๕	๑๓๒	๑๖๕	๓๓๗	๑๘๕	๑๗๗	๓๖๒	๑๙๕	๑๙๔	๓๘๙
โสกม่วง ม.๓	๒๕๓	๒๖๑	๕๑๔	๒๔๘	๒๕๘	๕๐๖	๒๖๖	๒๗๓	๕๓๙	๒๗๐	๒๗๙	๕๔๙
ดอนตู ม.๔	๓๔๗	๓๔๑	๖๘๘	๓๔๕	๓๓๗	๖๘๒	๓๕๘	๓๔๙	๗๐๗	๓๘๕	๓๗๗	๗๖๒
นาฝาย ม.๕	๒๙๖	๓๑๗	๖๑๓	๒๙๐	๓๑๕	๖๐๕	๓๐๑	๓๒๙	๖๓๐	๓๓๑	๓๓๗	๖๖๘
บะยาว ม.๖	๓๐๘	๓๑๖	๖๒๔	๓๐๘	๓๒๑	๖๒๙	๓๑๙	๓๒๘	๖๔๗	๓๒๗	๓๔๘	๖๗๕
หนองบัว ม.๗	๒๘๐	๓๑๓	๕๙๓	๒๗๐	๓๐๖	๕๗๖	๒๗๕	๓๑๓	๕๘๘	๒๗๕	๓๒๒	๕๙๗
หนองบัว ม.๘	๒๗๐	๒๙๘	๕๖๘	๒๖๐	๒๙๗	๕๕๗	๒๖๒	๓๑๓	๕๗๕	๒๗๐	๓๒๘	๕๙๘
บะยาว ม.๙	๒๔๑	๒๖๘	๕๐๙	๒๓๗	๒๗๑	๕๐๘	๒๕๖	๒๗๗	๕๓๓	๒๖๔	๒๙๕	๕๕๙
หนองบัว ม.๑๐	๑๕๔	๑๕๙	๓๑๓	๑๕๓	๑๕๙	๓๑๒	๑๖๓	๑๗๑	๓๓๔	๑๙๖	๑๙๘	๓๙๔
หนองบัว ม.๑๑	๒๓๐	๒๒๑	๔๕๑	๒๒๒	๒๑๘	๔๔๐	๒๓๓	๒๒๐	๔๕๓	๒๒๓	๒๒๐	๔๔๓
<b>รวม</b>	<b>๒,๖๖๖</b>	<b>๒,๗๕๗</b>	<b>๕,๔๒๓</b>	<b>๒,๖๑๙</b>	<b>๒,๗๔๔</b>	<b>๕,๓๖๓</b>	<b>๒,๗๔๑</b>	<b>๒,๘๕๔</b>	<b>๕,๕๙๕</b>	<b>๒,๘๕๓</b>	<b>๓,๐๐๖</b>	<b>๕,๘๕๙</b>

### แผนภูมิแสดงจำนวนผู้มีสิทธิเลือกตั้งตำบลหนองบัว

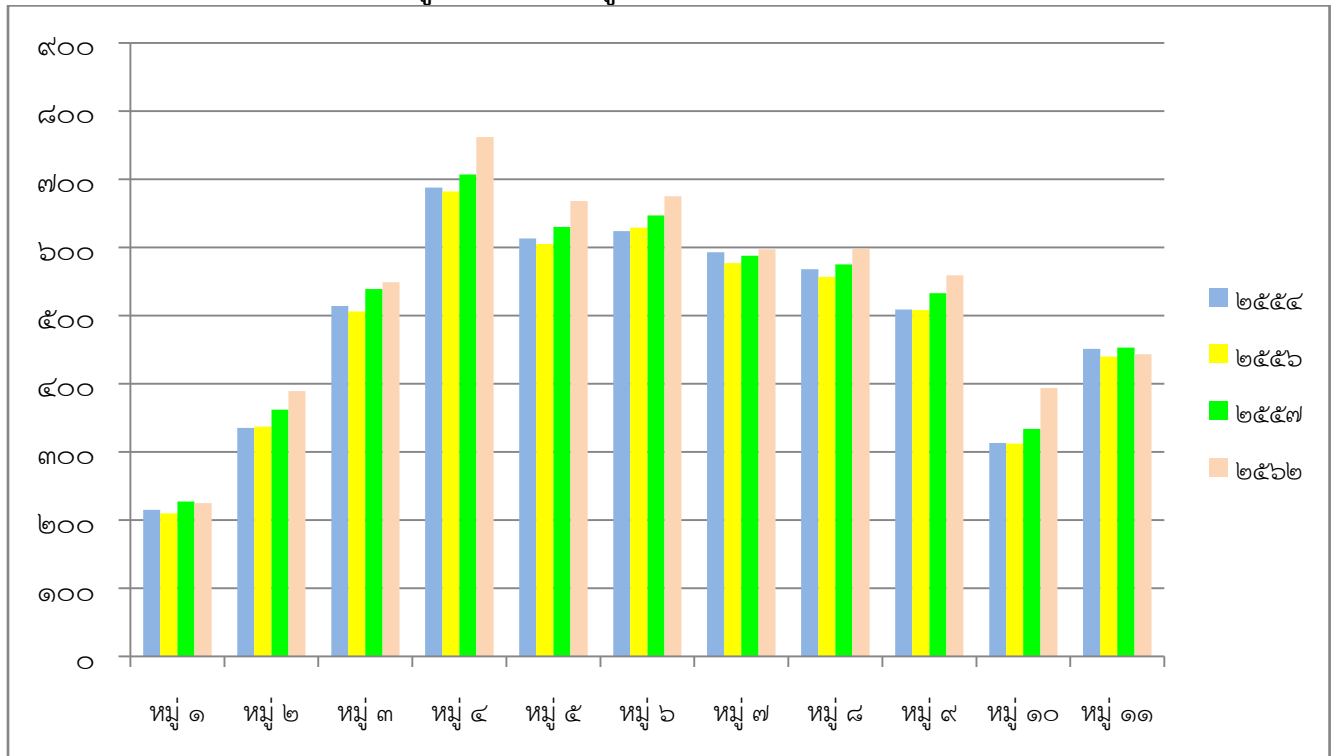

### การศึกษา

ในพื้นที่เทศบาลตำบลหนองบัว มีโรงเรียนจำนวน ๔ โรงเรียน คือ โรงเรียนชุมชนบ้านหนองบัว โรงเรียนบ้านโสกม่วงดอนตู โรงเรียนบ้านบะยาว และโรงเรียนบ้านนาฝายนาโพธิ์ ซึ่งมีจำนวนนักเรียน ดังนี้

ระดับชั้น	จำนวนนักเรียนในโรงเรียน (คน)					หมายเหตุ
	ชุมชนบ้านหนองบัว	บ้านนาฝายนาโพธิ์	บ้านบะยาว	บ้านโสกม่วงดอนตู	รวม	
อนุบาล	๔๓	๒๕	๑๘	๑๓	๙๙	
ป. ๑	๒๐	๑๙	๑๔	๑๒	๖๕	
ป. ๒	๒๔	๑๘	๑๓	๑๐	๖๕	
ป. ๓	๒๐	๑๘	๑๒	๒๒	๗๒	
ป. ๔	๑๘	๑๘	๙	๒๐	๖๕	
ป. ๕	๒๐	๑๙	๑๖	๑๔	๖๙	
ป. ๖	๑๘	๑๘	๑๖	๒๐	๗๒	
รวม	๑๖๓	๑๓๕	๙๘	๑๑๑	๕๐๗	
	นางวิมลือง ถิ่นปรุ (ผอ.โรงเรียน)	นายสุนทร เจริญสุข (ผอ.โรงเรียน)	นางสาววิไลพร ศรีจันทร์กล้า (ผอ.โรงเรียน)	นายปรีชา นาวิจิตร (ผอ.โรงเรียน)		

ข้อมูล ณ เดือนเมษายน ๒๕๖๐

### การศาสนา

ในพื้นที่เทศบาลตำบลหนองบัว มีวัดจำนวน ๑๐ แห่ง สำนักสงฆ์ จำนวน ๑ แห่ง ดังนี้

- วัดทุ่งสว่าง บ้านนาโพธิ์ หมู่ ๒
- วัดโสกม่วงสามัคคีศรีทธารธรรม บ้านโสกม่วง หมู่ ๓
- วัดท่าประชุม บ้านดอนตู หมู่ ๔
- วัดวังเย็น บ้านนาฝาย หมู่ ๕
- วัดโคกสามารถ บ้านบะยาว หมู่ ๖
- วัดเกาะแก้ว บ้านหนองบัว หมู่ ๗
- วัดป่าสังเวชนาราม บ้านดอนตู หมู่ ๔
- วัดป่าสันติภาพนาราม บ้านนาฝาย หมู่ ๕
- วัดป่าศิริธรรม บ้านหนองบัว หมู่ ๘
- วัดป่าคำแสบง บ้านบะยาว หมู่ ๙
- สำนักสงฆ์กฤษฏานาราม บ้านโสกม่วง หมู่ ๓

## การสาธารณสุข

ตำบลหนองบัว มีหน่วยบริการปฐมภูมิ จำนวน ๑ แห่ง คือ โรงพยาบาลส่งเสริมสุขภาพตำบลหนองบัว ตั้งอยู่ ณ บ้านดอนตู หมู่ที่ ๔ โดยมีบุคลากรดังนี้

๑. นายสุรพล ช่วยบุคตา ผู้อำนวยการโรงพยาบาลส่งเสริมสุขภาพตำบลหนองบัว
๒. นางละเอียด ช่วยบุคตา พยาบาลวิชาชีพ
๓. นางแสงเดือน ภักดี พยาบาลวิชาชีพ
๔. น.ส.จุฑามาศ เกาะปก เจ้าพนักงานทันตสาธารณสุข
๕. นางสุขกัลยา ป้องปาน ผู้ช่วยเจ้าหน้าที่สาธารณสุข
๖. นางอวยพร เจริญสุข ผู้ช่วยแพทย์แผนไทย

## การส่งเสริมและจัดสวัสดิการของเทศบาลตำบลหนองบัว

ประเภทสวัสดิการ	จำนวน (คน)
- การส่งเสริมผู้พิการ	๑๒๖
- การส่งเสริมผู้สูงอายุ	๙๒๗
- การส่งเสริมผู้ป่วยเอดส์	๔
- การส่งเสริมและแก้ไขปัญหาความยากจนเชิงบูรณาการ (จ้างเด็กนักเรียนทำงานช่วงปิดเทอม)	๕๐
<b>รวม</b>	<b>๑,๑๐๗</b>

## ระบบสาธารณูปโภค

### การไฟฟ้า

เขตตำบลหนองบัวมีไฟฟ้าเข้าถึงจำนวนทั้งหมด ๑๑ หมู่บ้าน ระบบการไฟฟ้าขยายทั่วถึงทั้งตำบล ประชากรมีไฟฟ้าใช้ครบทุกครัวเรือน ทำให้ประชาชนมีสิ่งอำนวยความสะดวก คือมีเครื่องใช้ไฟฟ้าต่าง ๆ เกือบครบทุกครัวเรือน

### ระบบประปา

ประชาชนในตำบลหนองบัว ส่วนใหญ่ได้รับการบริการด้านการประปาจากการประส่วนภูมิภาคหนองเรือ และอีกบางส่วนได้รับการบริการจากการประปาผิวดินของแต่ละหมู่บ้านที่จัดทำขึ้น

### เส้นทางคมนาคม

การคมนาคมของตำบลหนองบัว มีถนนสายหลัก คือ ทางหลวงหมายเลข ๑๒ ถนนมลิวรรณ สายขอนแก่น - ชุมแพ ตัดผ่าน มีการจราจรหนาแน่นไม่ต่ำกว่าวันละ ๑,๐๐๐ คัน

### ถนนภายในหมู่บ้านในตำบล

ถนนภายในตำบลทั้งหมดมี ๑๙๙ สาย แยกเป็นดังนี้

- |              |               |
|--------------|---------------|
| ๑) ถนน คสล.  | จำนวน ๑๓๑ สาย |
| ๒) ถนนลาดยาง | จำนวน ๑๑ สาย  |
| ๓) ถนนลูกรัง | จำนวน ๔๙ สาย  |
| ๔) ถนนดิน    | จำนวน ๘ สาย   |

## ๑.๒ ข้อมูลศักยภาพของเทศบาลตำบลหนองบัว

### ก. โครงสร้างเทศบาลตำบลหนองบัว

#### คณะผู้บริหารเทศบาลตำบลหนองบัว

๑. นายอุบล รัชสิลา นายกเทศมนตรีตำบลหนองบัว
๒. นายคำสอน แถมณา รองนายกเทศมนตรีตำบลหนองบัว
๓. นายหนูเกี ศรีโพธิ์กลาง รองนายกเทศมนตรีตำบลหนองบัว
๔. นายนฤฤทธิ์ ศรีวะรมย์ เลขาธิการนายกเทศมนตรี
๕. นายสังข์ทอง อินทร์ไกร์ ที่ปรึกษานายกเทศมนตรี

## ฝ่ายสภาเทศบาลตำบลหนองบัว

- ๒ ๑. นายบุญเลิศ แผลมุลตรี ประธานสภาเทศบาล  
. นายสมยศ แสนจำลาห์ รองประธานสภาเทศบาล
- ๔ ๓. นายสมชัย เสนา สมาชิกสภาเทศบาลเขต ๑  
. นายโกวิท แสนพรม สมาชิกสภาเทศบาลเขต ๑
- ๖ ๕. นายวันชัย คำปिका สมาชิกสภาเทศบาลเขต ๑  
. นายเดชา มุลแม สมาชิกสภาเทศบาลเขต ๑
- ๘ ๗. นายศิริพร บุญใหญ่ สมาชิกสภาเทศบาลเขต ๑  
. นายวีระชัย คำปिका สมาชิกสภาเทศบาลเขต ๒
- ๑๑ ๙. นายสำรวย ศรีโพธิ์กลาง สมาชิกสภาเทศบาลเขต ๒  
๑๐. นายสงกรานต์ จันทรา สมาชิกสภาเทศบาลเขต ๒  
๑๑. นายเสาร์ กลิ่นเกษร สมาชิกสภาเทศบาลเขต ๒  
๑๒. นายสมชาย ชุมปลา สมาชิกสภาเทศบาลเขต ๒

## ข. โครงสร้างและขบวนการบริหารบุคคล

เทศบาลตำบลหนองบัว มีส่วนราชการ จำนวน ๔ ส่วน และมีจำนวนบุคลากร แยกตามกอง

ดังนี้

## สำนักปลัดเทศบาล

๑. นายวิชาญชัย แจ่มสูงเนิน ปลัดเทศบาล
๒. นายศิวชัยพงษ์ เมืองสนธิ รองปลัดเทศบาล
๓. นางกมลลักษณ์ มงคลเสาวณิต นักวิชาการตรวจสอบภายใน
๔. นางสาวพิจิตร ไพสารธรรม หัวหน้าสำนักปลัดเทศบาล
๕. นายขวัญชัย สุวรรณแย้ม นิติกร
๖. จำเอกวิสูตร ภักดี นักวิเคราะห์นโยบายและแผน
๗. นางรัชณี โทมี นักพัฒนาชุมชน
๘. นายธนภูมิ ตรีเนตร นักจัดการงานทั่วไป
๙. นางสาวเตือนใจ วิชาโคตร นักทรัพยากรบุคคล
๑๐. นางสาวสุภัค ยศวิไล นักวิชาการสาธารณสุข
๑๑. นายนิติ บูชาจันทร์กุล เจ้าหน้าที่ป้องกันและบรรเทาสาธารณภัย
๑๒. นางสาวน้ำอ้อย พลทองวิจิตร ผู้ช่วยนักวิเคราะห์นโยบายและแผน
๑๓. นายบัญญัติ ห่องบุตรศรี ผู้ช่วยเจ้าหน้าที่ป้องกันและบรรเทาสาธารณภัย
๑๔. นายพิเชษฐ์ แผลมุลตรี พนักงานดับเพลิง
๑๕. นายณัฐพล ช้างยอด พนักงานดับเพลิง
๑๖. นายสมัย ชาอยู่ นักการภารโรง
๑๗. นายสุวิทย์ แป้นสุวรรณ พนักงานขับรถยนต์
๑๘. นายกิตติศักดิ์ ชุมปลา เจ้าหน้าที่ หน่วยแพทย์ฉุกเฉิน
๑๙. นายระนอง แสงพัว เจ้าหน้าที่ หน่วยแพทย์ฉุกเฉิน
๒๐. นางนงคันุช สิ้นธรัตน์ เจ้าหน้าที่ หน่วยแพทย์ฉุกเฉิน

๒๑. นายวุฒิไกร อุปปิด เจ้าหน้าที่ หน่วยแพทย์ฉุกเฉิน  
 ๒. นายวรุฒ ศรีทรราชฎร์ เจ้าหน้าที่ หน่วยแพทย์ฉุกเฉิน  
 ๒๒. นายไกรวรรณ หร่งบุตรศรี เจ้าหน้าที่ หน่วยแพทย์ฉุกเฉิน  
 ๒๓. นายเพียว มุลตรีภักดี พนักงานขับรถยนต์  
 ๒๔. นายนิรุจ จันทรวิชัย คนงานทั่วไป  
 ๒๕. นายธนาคาร มุลน้อย คนงานประจำรถขยะ  
 ๒๖. นางมะยุรีย์ วิจิตรเสนา แม่บ้าน  
 ๒๗. นางพนิดา บุญมั่น พนักงานจ้างเหมาบริการ

#### กองคลัง

๑. นางสาวปทุมพร मुखศรี ผู้อำนวยการกองคลัง  
 ๒. นางสาวอารีรัตน์ บุญจวง นักวิชาการจัดเก็บรายได้  
 ๓. นายประทีป ประวัติ เจ้าพนักงานพัสดุ  
 ๔. นางเดือนเพ็ญ ชาตรี นักวิชาการเงินและบัญชี  
 ๕. นางสาวอุมาวดี แคว้นเขาเม็ง ผช.จพง.พัสดุ  
 ๖. นางสาวปิยาวัน สวัสดิ์วงษ์ชัย ผช.จพง.จัดเก็บรายได้

#### กองช่าง

๑. นายวรพจน์ ศรีสมภาร ผู้อำนวยการกองช่าง  
 ๒. นายภูมิพงษ์ เพียรราษฎร์ นายช่างโยธา  
 ๓. นายสมพร ศิริมา นายช่างสำรวจ  
 ๔. นายวุฒินัน ดวงมูลลี ผู้ช่วยนายช่างโยธา  
 ๕. นายบุญเพ็ง หงษ์มัลลย์ พนักงานขับรถขุดดินตะขาบ

#### กองการศึกษา

๑. นางสาวเบญจมาศ ภูตรี ผู้อำนวยการกองการศึกษา  
 ๒. นางวัชรพร ศรีโนนยาง นักวิชาการศึกษา  
 ๓. นางสาวจิราวรรณ กงกุล ครูผู้ดูแลเด็ก  
 ๔. นางวัชรภรณ์ มากแวง ครูผู้ดูแลเด็ก  
 ๕. นางสาวศิริณี แก้วมณี ครูผู้ดูแลเด็ก  
 ๖. นางสาวสรินทร์ แผลมูลตรี ผู้ช่วยนักวิชาการศึกษา  
 ๗. นางสาวเสาวลักษณ์ คำปิกา ครูผู้ดูแลเด็ก  
 ๘. นางสาวอนุสรุ อินทรโก ครูผู้ดูแลเด็ก  
 ๙. นางสาววิภาพร ฟาร์มขาว ครูผู้ดูแลเด็ก  
 ๑๐. นางสาวพัชณาภรณ์ อินทรโก พนักงานจ้างเหมาบริการ

### ค. ศักยภาพด้านเครื่องมืออุปกรณ์ต่าง ๆ

เทศบาลตำบลหนองบัว ได้มีการพัฒนาในศักยภาพด้านเครื่องมืออุปกรณ์ต่าง ๆ เพื่อให้บริการสาธารณะได้สะดวก ทันเวลา และมีประสิทธิภาพ ดังนี้

๑. รถกระบะบรรทุก ขนาด ๔ ล้อ จำนวน	๑	คัน
๒. รถจัดเก็บขยะ ขนาด ๔ ล้อ จำนวน ๒ คัน		
๓. รถจักรยานยนต์ แบบ ๔ จังหวะ จำนวน	๑	คัน
๔. รถชุดตื่นตะขาบ จำนวน ๑ คัน		
๕. รถบรรทุกน้ำเอนกประสงค์พร้อมอุปกรณ์ดับเพลิง จำนวน ๑ คัน		
๖. รถกู้ชีพ จำนวน ๑ คัน		
๗. เครื่องวิทยุมือถือ จำนวน ๖ เครื่อง		
๘. เครื่องตัดหญ้า		
แบบเข็น	จำนวน	๑ เครื่อง
แบบสะพายป่า	จำนวน	๔ เครื่อง
๙. เครื่องพ่นหมอกควัน	จำนวน	๔ เครื่อง

## ส่วนที่ ๒

### ยุทธศาสตร์เทศบาลตำบลหนองบัว

#### ๑. ความสัมพันธ์ระหว่างแผนพัฒนาระดับมหภาค

##### ๑.๑ แผนยุทธศาสตร์ชาติ ๒๐ ปี

ยุทธศาสตร์ชาติ ๒๐ ปี (พ.ศ. ๒๕๖๑ – ๒๕๘๐) ๖ ยุทธศาสตร์

๑. ยุทธศาสตร์ด้านความมั่นคง
๒. ยุทธศาสตร์ด้านการสร้างความสามารถในการแข่งขัน
๓. ยุทธศาสตร์การพัฒนาและเสริมสร้างศักยภาพ ทรัพยากรมนุษย์
๔. ยุทธศาสตร์ด้านการสร้างโอกาสความเสมอภาคทางสังคม
๕. ยุทธศาสตร์ด้านการสร้างการเติบโตบนคุณภาพชีวิตที่เป็นมิตรกับสิ่งแวดล้อม
๖. ยุทธศาสตร์ด้านการปรับสมดุลและพัฒนาระบบการบริหารจัดการภาครัฐ

##### ๑.๒ แผนพัฒนาเศรษฐกิจและสังคมแห่งชาติ ฉบับที่ ๑๒ (พ.ศ. ๒๕๖๐ – ๒๕๖๔)

###### กรอบวิสัยทัศน์และเป้าหมาย

๑.) กรอบวิสัยทัศน์แผนพัฒนาฯ ฉบับที่ ๑๒ จากสถานะของประเทศและบริบทการเปลี่ยนแปลงต่าง ๆ ที่ประเทศกำลังประสบอยู่ ทำให้การกำหนดวิสัยทัศน์แผนพัฒนาฯ ฉบับที่ ๑๒ ยังคงมีความต่อเนื่องจากวิสัยทัศน์แผนพัฒนาฯ ฉบับที่ ๑๑ และกรอบหลักการของการวางแผนที่น้อมนำและประยุกต์ใช้หลักปรัชญาของเศรษฐกิจพอเพียง ยึดคนเป็น ศูนย์กลางของการพัฒนาอย่างมีส่วนร่วม การพัฒนาที่ยึดหลักสมดุลยั่งยืน โดยวิสัยทัศน์ของการพัฒนาใน แผนพัฒนาฯ ฉบับที่ ๑๒ ต้องให้ความสำคัญกับการกำหนดทิศทางการพัฒนาที่มุ่งสู่การเปลี่ยนผ่านประเทศไทยจากประเทศที่มีรายได้ปานกลางไปสู่ประเทศที่มีรายได้สูง มีความมั่นคง และยั่งยืน สังคมอยู่ร่วมกันอย่างมี ความสุข และนำไปสู่การบรรลุวิสัยทัศน์ระยะยาว “มั่นคง มั่งคั่ง ยั่งยืน” ของประเทศ

๒.) การกำหนดตำแหน่งทางยุทธศาสตร์ของประเทศ เป็นการกำหนดตำแหน่งทางยุทธศาสตร์ของประเทศที่สอดคล้องกับยุทธศาสตร์ชาติที่ สศช. ได้จัดทำขึ้น ประเทศไทยเป็นประเทศรายได้สูงที่มีการกระจายรายได้อย่าง เป็นธรรม เป็นศูนย์กลางด้านการขนส่ง และโลจิสติกส์ของภูมิภาคสู่ความเป็นชาติการค้าและบริการ (Trading and Service Nation) เป็นแหล่งผลิตสินค้าเกษตรอินทรีย์และเกษตรปลอดภัย แหล่งอุตสาหกรรมสร้างสรรค์และนวัตกรรมสูงที่เป็นมิตรต่อสิ่งแวดล้อม

###### ๓.) เป้าหมาย

- ๓.๑ การหลุดพ้นจากกับดักประเทศรายได้ปานกลางสู่รายได้สูง
- ๓.๒ การพัฒนาศักยภาพคนให้สนับสนุนการเจริญเติบโตของประเทศและการสร้างสังคมสูงวัยอย่างมีคุณภาพ
- ๓.๓ การลดความเหลื่อมล้ำในสังคม
- ๓.๔ การสร้างการเจริญเติบโตทางเศรษฐกิจและสังคมที่เป็นมิตรกับสิ่งแวดล้อม
- ๓.๕ การบริหารราชการแผ่นดินที่มีประสิทธิภาพ

###### กรอบยุทธศาสตร์การพัฒนา

๑. ยุทธศาสตร์การเสริมสร้าง และพัฒนาศักยภาพทุนมนุษย์
๒. ยุทธศาสตร์การสร้าง ความเป็นธรรมลดความเหลื่อมล้ำในสังคม
๓. ยุทธศาสตร์การสร้างความเข้มแข็งทางเศรษฐกิจและแข่งขันได้อย่างยั่งยืน
๔. ยุทธศาสตร์ด้านการเติบโต ที่เป็นมิตรกับสิ่งแวดล้อมเพื่อการพัฒนาอย่างยั่งยืน

๕. ยุทธศาสตร์ด้านความมั่นคง
๖. ยุทธศาสตร์ด้านการเพิ่ม ประสิทธิภาพ และธรรมาภิบาลในภาครัฐ
๗. ยุทธศาสตร์ด้านการพัฒนาโครงสร้างพื้นฐาน และระบบโลจิสติกส์
๘. ยุทธศาสตร์ด้านวิทยาศาสตร์ เทคโนโลยี วิจัย และนวัตกรรม
๙. ยุทธศาสตร์การพัฒนาภาคเมือง และพื้นที่เศรษฐกิจ
๑๐. ยุทธศาสตร์ด้านการต่างประเทศ ประเทศเพื่อนบ้าน และภูมิภาค

## วิสัยทัศน์

จากสถานะของประเทศและบริบทการเปลี่ยนแปลงต่างๆ ที่ประเทศกำลังประสบอยู่ ทำให้การกำหนดวิสัยทัศน์แผนพัฒนาฯ ฉบับที่ ๑๒ ยังคงมีความต่อเนื่องจากวิสัยทัศน์แผนพัฒนาฯ ฉบับที่ ๑๑ และกรอบหลักการของการวางแผนที่น้อมนำและประยุกต์ใช้หลักปรัชญาของเศรษฐกิจพอเพียง ยึดคนเป็นศูนย์กลางของการพัฒนาอย่างมีส่วนร่วม การพัฒนาที่ยืดหลักสมดุล ยั่งยืน โดยวิสัยทัศน์ของการพัฒนาในแผนพัฒนาฯ ฉบับที่ ๑๒ ต้องให้ความสำคัญกับการกำหนดทิศทางพัฒนาที่มุ่งสู่การเปลี่ยนผ่านประเทศไทยจากประเทศที่มีรายได้ปานกลางไปสู่ประเทศที่มีรายได้สูง มีความมั่นคง และยั่งยืน สังคมอยู่ร่วมกันอย่างมีความสุข และนำไปสู่การบรรลุวิสัยทัศน์ระยะยาว “มั่นคง มั่งคั่ง ยั่งยืน” ของประเทศ

**กรอบยุทธศาสตร์แผนพัฒนาเศรษฐกิจและสังคมแห่งชาติ ฉบับที่ ๑๒** ประกอบด้วย ๑๐ ยุทธศาสตร์หลัก ดังนี้

๑. ยุทธศาสตร์การเสริมสร้างและพัฒนาศักยภาพทุนมนุษย์
๒. ยุทธศาสตร์การสร้างความเป็นธรรมลดความเหลื่อมล้ำในสังคม
๓. ยุทธศาสตร์การสร้างการแข่งขันทางเศรษฐกิจและแข่งขันได้อย่างยั่งยืน
๔. ยุทธศาสตร์ด้านการเติบโตที่เป็นมิตรกับสิ่งแวดล้อมเพื่อการพัฒนาอย่างยั่งยืน
๕. ยุทธศาสตร์ด้านความมั่นคง
๖. ยุทธศาสตร์ด้านการเพิ่มประสิทธิภาพและธรรมาภิบาลในภาครัฐ
๗. ยุทธศาสตร์ด้านการพัฒนาโครงสร้างพื้นฐานและระบบโลจิสติกส์
๘. ยุทธศาสตร์ด้านวิทยาศาสตร์ เทคโนโลยี การวิจัย และนวัตกรรม
๙. ยุทธศาสตร์การพัฒนาภาคเมือง และพื้นที่เศรษฐกิจ
๑๐. ยุทธศาสตร์ด้านการต่างประเทศ ประเทศเพื่อนบ้าน และภูมิภาค

### ๑.๓ แผนพัฒนาภาค / แผนพัฒนากลุ่มจังหวัด / แผนพัฒนาจังหวัด

#### ๑) แผนพัฒนาภาค

ทิศทางการพัฒนากลุ่มจังหวัดและจังหวัดขอนแก่น

แผนยุทธศาสตร์การพัฒนากลุ่มจังหวัดภาคตะวันออกเฉียงเหนือตอนกลาง (กลุ่มจังหวัด

ร้อยเอ็ด - ขอนแก่น - มหาสารคาม - กาฬสินธุ์)

คณะรัฐมนตรี มีมติเมื่อวันที่ ๒๗ พฤศจิกายน ๒๕๕๐ จัดแบ่งกลุ่มจังหวัด เป็น ๑๘ กลุ่มจังหวัดโดยจังหวัดขอนแก่น จัดอยู่ในกลุ่มจังหวัดภาคตะวันออกเฉียงเหนือตอนกลาง ประกอบด้วย ๖ จังหวัดขอนแก่น ร้อยเอ็ด มหาสารคาม และกาฬสินธุ์ หรือเรียกว่ากลุ่ม “ร้อยแก่นสารสินธุ์” (ร้อย มาจากร้อยเอ็ดแก่น มาจาก ขอนแก่น, สาร มาจาก มหาสารคาม, สินธุ์ มาจาก กาฬสินธุ์) กลุ่มจังหวัดร้อยแก่นสารสินธุ์ กำหนดวิสัยทัศน์การพัฒนาของกลุ่มจังหวัดไว้ว่า “ฐานการผลิตพืชเศรษฐกิจหลัก (ข้าว อ้อย มันสำปะหลัง ยางพารา) ที่มีคุณภาพและฐานอุตสาหกรรม การค้า การบริการ การท่องเที่ยว และการลงทุนสู่สากล”

#### ๑. เป้าประสงค์ (เชิงวิสัยทัศน์)

เพื่อก้าวไปสู่ 'วิสัยทัศน์ และการพัฒนา' กลุ่มจังหวัดที่พึงปรารถนาในระยะยาว ๔ ปี จึงได้กำหนดเป้าหมายหลักในการพัฒนา'กลุ่มจังหวัดไว้ ดังนี้.-

- ๑) เพิ่มคุณภาพการผลิตพืชเศรษฐกิจหลักให้ได้มาตรฐาน
- ๒) เพิ่มมูลค่าการค้า การลงทุน การแปรรูปพืชเศรษฐกิจ
- ๓) พัฒนาการท่องเที่ยวของกลุ่มจังหวัดสู่การท่องเที่ยวอย่างยั่งยืน
- ๔) เตรียมความพร้อมกลุ่มจังหวัดในการเข้าสู่ประชาคมเศรษฐกิจอาเซียน

## ๒. ตัวชี้วัด

- ๑) ร้อยละผลผลิตเฉลี่ยต่อไร่ที่เพิ่มขึ้น
- ๒) ร้อยละของจำนวนแปลงที่ได้รับการรับรอง GAP
- ๓) ร้อยละรายได้จากการค้า การลงทุน และการแปรรูปพืชเศรษฐกิจที่เพิ่มขึ้น
- ๔) ร้อยละรายได้จากการท่องเที่ยวกลุ่มจังหวัดที่เพิ่มขึ้น
- ๕) ร้อยละของประชาชนในกลุ่มจังหวัดที่มีความรู้เกี่ยวกับประชาคมเศรษฐกิจอาเซียน

## ๓. ประเด็นยุทธศาสตร์/กลยุทธ์ /แนวทางการพัฒนา

กลุ่มจังหวัดภาคตะวันออกเฉียงเหนือตอนกลางได้กำหนดประเด็นยุทธศาสตร์ เป้าประสงค์ ตัวชี้วัด และกลยุทธ์การพัฒนาเพื่อบรรลุวิสัยทัศน์ ของการพัฒนาภายใต้ประเด็นยุทธศาสตร์ รวม ๔ ประเด็นยุทธศาสตร์ ดังนี้

### ประเด็นยุทธศาสตร์ที่ ๑ การพัฒนาศักยภาพการผลิต การค้าการแปรรูปพืชเศรษฐกิจให้มีความเข้มแข็ง

#### ๑) เป้าประสงค์

- ๑.๑) เพิ่มคุณภาพผลผลิตทางการเกษตรให้มีคุณภาพที่ดี
- ๑.๒) พัฒนาศักยภาพผลิตภัณฑ์แปรรูปและเพิ่มช่องทางการตลาดสินค้าเกษตรและผลิตภัณฑ์แปรรูปจากสินค้าเกษตร

#### ๒) ตัวชี้วัด

- ๒.๑) ร้อยละที่เพิ่มขึ้นของจำนวนแปลงที่ได้รับการรับรอง GAP
- ๒.๒) ร้อยละผลผลิตเฉลี่ยต่อไร่ที่เพิ่มขึ้น
- ๒.๓) ร้อยละที่เพิ่มขึ้นของมูลค่าผลผลิตทางการเกษตร

#### ๓) กลยุทธ์และแนวทางการพัฒนา ประกอบด้วยกลยุทธ์ ๓ กลยุทธ์ ดังนี้

- ๓.๑) เพิ่มประสิทธิภาพและมาตรฐานการผลิต
- ๓.๒) พัฒนาและสร้างมูลค่าเพิ่มสินค้าพืชเศรษฐกิจหลัก
- ๓.๓) พัฒนาการค้า การลงทุนและแปรรูปพืชเศรษฐกิจหลัก

### ประเด็นยุทธศาสตร์ที่ ๒ การส่งเสริมการค้า การลงทุน และพัฒนาอุตสาหกรรมให้เป็นมิตรต่อสิ่งแวดล้อม

#### ๑) เป้าประสงค์

- ๑.๑) เพิ่มมูลค่าการค้าการลงทุนและรายได้กลุ่มจังหวัด
- ๑.๒) มีความพร้อมด้านโครงสร้างพื้นฐานเพื่อรองรับการลงทุน
- ๑.๓) เพิ่มคุณภาพฝีมือแรงงาน

#### ๒) ตัวชี้วัด

- ๒.๑) ร้อยละที่เพิ่มขึ้นของมูลค่าการค้าของกลุ่มจังหวัด
- ๒.๒) ร้อยละที่เพิ่มขึ้นของมูลค่าการลงทุนในกลุ่มจังหวัด
- ๒.๓) ร้อยละความสำเร็จในการพัฒนาโครงข่ายคมนาคมกลุ่มจังหวัด
- ๒.๔) ร้อยละที่เพิ่มขึ้นของแรงงานที่ได้รับการพัฒนาทักษะฝีมือ

๓) กลยุทธ์และแนวทางการพัฒนา

- ๓.๑) พัฒนาโครงสร้างพื้นฐานเพื่อรองรับการลงทุน
- ๓.๒) พัฒนาคุณภาพฝีมือแรงงานและเพิ่มทักษะแก่ผู้ประกอบการเพื่อรองรับการเจริญด้านอุตสาหกรรม
- ๓.๓) ส่งเสริมการวิจัยนวัตกรรมสำหรับอุตสาหกรรมแปรรูปเกษตร
- ๓.๔) จัดหาช่องทางการตลาดและสร้างเครือข่ายทางการค้าให้แก่ผู้ประกอบการ

**ประเด็นยุทธศาสตร์ที่ ๓ การเพิ่มศักยภาพการท่องเที่ยวกลุ่มจังหวัด**

๑) เป้าประสงค์

- ๑.๑) รายได้จากการท่องเที่ยวและผลิตภัณฑ์ที่เกี่ยวข้องเพิ่มขึ้น
- ๑.๒) เชื่อมโยงการบริหารจัดการท่องเที่ยวกลุ่มจังหวัดอย่างเป็นระบบ

๒) ตัวชี้วัด

- ๒.๑) ระดับความสำเร็จของการพัฒนาคุณภาพด้านการท่องเที่ยว
- ๒.๒) ร้อยละที่เพิ่มขึ้นของรายได้จากการท่องเที่ยว
- ๒.๓) ร้อยละที่เพิ่มขึ้นของมูลค่าการจำหน่ายผลิตภัณฑ์ OTOP

๓) กลยุทธ์และแนวทางการพัฒนา มี ๓ กลยุทธ์ ดังนี้

- ๓.๑) พัฒนาศักยภาพการท่องเที่ยวเพื่อรองรับนักท่องเที่ยว
- ๓.๒) พัฒนาเครือข่ายอุตสาหกรรมการท่องเที่ยวและบริการ
- ๓.๓) ส่งเสริมกิจกรรมและช่องทางการตลาดด้านการท่องเที่ยว

**ประเด็นยุทธศาสตร์ที่ ๔ การเตรียมความพร้อมกลุ่มจังหวัดเพื่อเข้าสู่ประชาคมเศรษฐกิจอาเซียน**

๑) เป้าประสงค์

- ๑.๑) บุคลากรกลุ่มจังหวัดได้รับการพัฒนาและเพิ่มขีดความสามารถในการแข่งขันเพื่อเข้าสู่ประชาคมเศรษฐกิจอาเซียน
- ๑.๒) เพิ่มประสิทธิภาพการบริหารงานกลุ่มจังหวัดเพื่อรองรับการเข้าสู่ AEC

๒) ตัวชี้วัด

- ๒.๑) จำนวนคนที่ได้รับการพัฒนาองค์ความรู้เรื่องประชาคมเศรษฐกิจอาเซียน
- ๒.๒) ร้อยละความพึงพอใจของผู้รับบริการจากสำนักบริหารยุทธศาสตร์กลุ่มจังหวัด

## การพัฒนาจังหวัดขอนแก่น

แผนยุทธศาสตร์การพัฒนาจังหวัดขอนแก่น เป็นแผนพัฒนาจังหวัดที่แสดงทิศทางหรือแนวทางพัฒนาในอนาคตเชิงนโยบายหรือยุทธศาสตร์ที่ครอบคลุมทุกด้าน ซึ่งสอดคล้องกับนโยบาย และศักยภาพการพัฒนาในระดับพื้นที่ โดยเกิดจากกระบวนการมีส่วนร่วมของภาคีการพัฒนาหรือทุกภาคส่วนที่เกี่ยวข้องในการพัฒนาร่วมกันระดมความคิดเห็น จนเป็นฉันทามติร่วมกันในการรวมพลังขับเคลื่อนเพื่อให้การพัฒนาจังหวัดขอนแก่นสัมฤทธิ์ผลตามที่มุ่งหวังไว้

### บทบาทเชิงพื้นที่

๑.) เป็นพื้นที่ตั้งอยู่แนวระเบียงเศรษฐกิจตะวันออก-ตะวันตก (East-West Economic Corridor : EWEC) ตัดกับแนวเชื่อมโยงเศรษฐกิจเหนือ -ใต้ สู่พื้นที่ชายฝั่งทะเลภาคตะวันออก (Eastern Sea Board : ESB)

๒.) เป็นพื้นที่ที่รัฐบาลส่งเสริมให้เป็น ๑ ใน ๓ จังหวัดนำร่องในการพัฒนาให้เป็นนครเทคโนโลยีสารสนเทศและการสื่อสารนอกเหนือจากจังหวัดภูเก็ต และเชียงใหม่

๓.) เป็นพื้นที่ปลูกพืชเศรษฐกิจที่สำคัญ ได้แก่

#### ข้าว

นาปรัง ผลผลิตรวม ๗๘,๗๐๒ ตัน

นาปี ผลผลิตรวม ๖๘๔,๘๔๐ ตัน

- ข้าวเหนียว ผลผลิตรวม ๔๙๐,๖๓๕ ตัน

- ข้าวเจ้า ผลผลิตรวม ๑๙๔,๒๐๕ ตัน

อ้อยโรงงาน ผลผลิตรวม ๕,๕๖๙,๗๖๘ ตัน

มันสำปะหลัง ผลผลิตรวม ๘๐๔,๔๘๓ ตัน

(ที่มา : สำนักงานเกษตรและสหกรณ์จังหวัดขอนแก่น)

๔.) เป็นพื้นที่ที่มีศักยภาพเอื้ออำนวยต่อการส่งเสริมการค้า การลงทุน เนื่องจากเป็นเมืองศูนย์กลางของภาคตะวันออกเฉียงเหนือ มีโครงสร้างพื้นฐานด้านต่างๆ พร้อมรองรับการพัฒนา

## ยุทธศาสตร์การพัฒนาจังหวัดขอนแก่น

### ประเด็นท้าทายต่อการกำหนดยุทธศาสตร์การพัฒนาจังหวัด

#### (๑) ด้านเศรษฐกิจ

๑.๑ จะปรับโครงสร้างการผลิตภาคเกษตรของจังหวัดอย่างไร เพื่อให้

- มีมูลค่าเพิ่มขึ้น สอดคล้องกับความต้องการของตลาด

- มีความปลอดภัยตามมาตรฐาน (Food Safety)

- สอดคล้องกับสภาพดินและภูมิอากาศในพื้นที่

- เชื่อมโยงกับการพัฒนาภาคอุตสาหกรรมในพื้นที่ที่มีอยู่ และที่ควรที่จะเกิดขึ้นใน

อนาคตจะส่งเสริมให้เกิดการลงทุนภาคอุตสาหกรรมในจังหวัดอย่างไร เพื่อให้

- เกิดการลงทุนที่เป็นประโยชน์ต่อจังหวัดในด้าน

- การใช้วัตถุดิบในพื้นที่หรือในพื้นที่จังหวัดใกล้เคียง

- การสร้างงาน/สร้างรายได้ให้กับคนในพื้นที่

- การสร้างภาคบริการที่ต่อเนื่องในพื้นที่

- ไม่สร้างปัญหาผลกระทบด้านมลภาวะในพื้นที่

๑.๒ จะพัฒนาเพื่อเสริมบทบาทความเป็นพื้นที่จุดตัดของเส้นทางการพัฒนาตามแนว EWEC ได้อย่างไร เพื่อให้

- เกิดความเป็นเมืองศูนย์กลางเจริญในระดับอนุภาคลุ่มน้ำโขง
- เกิดการพัฒนาภาคการผลิตและภาคบริการต่อเนื่องได้อย่างถูกต้องเหมาะสม

๑.๓ จะส่งเสริมด้านการพัฒนาการท่องเที่ยวตามศักยภาพที่มีอยู่ได้อย่างไร เพื่อให้

- เพิ่มรายได้ให้กับจังหวัด
- เป็นแหล่งสร้างงานสร้างรายได้ให้กับประชาชนของจังหวัดเพิ่มเติม
- เป็นปัจจัยเสริมสร้างภาพลักษณ์และความเชื่อมั่นต่อผู้ที่จะมาลงทุนในจังหวัด

๑.๔ จะพัฒนาสร้างสินค้า OTOP ของจังหวัดอย่างไร เพื่อให้

- เป็นแหล่งสร้างงาน สร้างรายได้/เสริมให้กับประชาชนของจังหวัด
- เกิดสินค้าเป็นเอกลักษณ์จากรากฐานทางวัฒนธรรม และภูมิปัญญาท้องถิ่นของจังหวัด และสามารถขยายเป็นการพัฒนาเชิงพื้นที่ที่เป็นแหล่งดึงดูดให้เกิดการท่องเที่ยวในจังหวัด

(๒) ด้านสังคม

๒.๑ จะยกระดับคุณภาพชีวิต และคุณภาพทรัพยากรมนุษย์ได้อย่างไร เพื่อให้

- มีชีวิตความเป็นอยู่ที่ดีขึ้น
- สามารถได้รับผลจากการเร่งรัดการพัฒนาทางด้านเศรษฐกิจทั้งในระยะสั้นและระยะยาว

๒.๒ จะลดหรือจัดปัญหาสังคมที่สำคัญทั้งในปัจจุบันและมีแนวโน้มที่จะเกิดขึ้นในอนาคตได้อย่างไร เพื่อให้

- ประชาชนอยู่ร่วมกันอย่างมีความสุข มีความปลอดภัยในชีวิตและทรัพย์สิน

๒.๓ จะเสริมสร้างครอบครัว/ชุมชนที่เข้มแข็ง ที่มีภูมิคุ้มกันและมีความสามารถในการรองรับกับภาวะความเปลี่ยนแปลงได้อย่างถูกต้องเหมาะสมได้อย่างไร เพื่อให้

- ลดการจัดการและงบประมาณที่ภาคราชการจะต้องเข้าไปดำเนินการ แก้ไขปัญหา
- เกิดระบบการคุ้มครองทางสังคมในระดับชุมชนที่มีประสิทธิภาพเสริมกับระบบที่ต้องบริหารจัดการโดยภาคราชการ

(๓) ด้านทรัพยากรธรรมชาติและสิ่งแวดล้อม

๓.๑ จะฟื้นฟูความอุดมสมบูรณ์ของทรัพยากรธรรมชาติของจังหวัดได้อย่างไร เพื่อให้

- เป็นฐานทรัพยากรทางการพัฒนาด้านต่างๆ ของจังหวัดได้อย่างมั่นคงและยั่งยืน
- ปัญหาผลกระทบต่อเนื่องจากความเสื่อมโทรมของทรัพยากร เช่น ปัญหาน้ำท่วม และภัยแล้ง ฯลฯ

๓.๒ จะขจัดปัญหาที่อาจสร้างความเสื่อมโทรมของทรัพยากรให้เพิ่มขึ้นได้อย่างไร เพื่อให้

- ลดภาระที่ภาคราชการจะต้องเข้าไปจัดการเพื่อแก้ไขปัญหา
- สามารถที่จะใช้ทรัพยากรธรรมชาติที่มีอยู่ในปัจจุบันในการพัฒนาตามศักยภาพและข้อจำกัดที่มีอยู่ได้อย่างมีประสิทธิภาพ

(๔) ด้านความมั่นคง

๔.๑ จะเพิ่มประสิทธิภาพในการเข้าไปจัดการกับปัญหาด้านความมั่นคงในรูปแบบใหม่ ได้อย่างไร เพื่อให้

- ปัญหาเหล่านี้ไม่สร้างผลกระทบจนกลายเป็นปัญหาสังคมที่สำคัญและกระทบ

ต่อภาพลักษณ์ของจังหวัด

- ปัญหาเหล่านี้ไม่ไปสร้างปัญหาให้พื้นที่อื่นๆ ของประเทศ

๔.๒ จะใช้มาตรการด้านพัฒนาเศรษฐกิจ สังคมและทรัพยากรธรรมชาติของจังหวัดใน

การเข้าไปเสริมการป้องกัน/ขจัดปัญหาด้านความมั่นคงในรูปแบบใหม่ได้อย่างไร เพื่อให้

- เกิดการแก้ปัญหาที่ต้นเหตุ และเป็นการแก้ปัญหาอย่างยั่งยืน

- เกิดการเชื่อมโยงการพัฒนาในด้านต่างๆ เข้ากับการป้องกันปัญหาด้านความ

มั่นคงในรูปแบบใหม่อย่างเป็นระบบ

แผนยุทธศาสตร์การพัฒนาจังหวัดขอนแก่น ได้กำหนดวิสัยทัศน์การพัฒนาไว้ว่า นับตั้งแต่ แผนพัฒนาเศรษฐกิจและสังคมแห่งชาติ ฉบับที่ ๑ - ๑๑ จังหวัดขอนแก่นกำหนดให้เป็นเมืองสำคัญของภาค ตะวันออกเฉียงเหนือ ทำให้มีการวางรากฐานการพัฒนาจังหวัดอย่างเป็นระบบและต่อเนื่อง โดยเฉพาะอย่างยิ่ง ด้านโครงสร้างพื้นฐานส่งผลให้ในปัจจุบันจังหวัดขอนแก่นเป็นศูนย์กลางความเจริญในทุกด้านของภูมิภาค ทั้งนี้ การเปลี่ยนแปลงในยุคโลกาภิวัตน์ ก่อให้เกิดการเปลี่ยนแปลงที่รวดเร็วและซับซ้อนมากยิ่งขึ้น เพื่อป้องกันและ บรรเทาปัญหา ที่อาจเกิดขึ้นจากการพัฒนาอย่างไร้ทิศทาง เช่น ปัญหาการจราจร ปัญหาปริมาณขยะ ปัญหา ความเหลื่อมล้ำทางสังคมและเศรษฐกิจ จังหวัดขอนแก่นจึงได้มีการกำหนดกรอบทิศทาง การพัฒนาให้มีความชัดเจนและรัดกุมเพื่อให้สามารถนำศักยภาพภายในที่มีใช้พัฒนาเมืองทั้งในเชิงรุกและเชิงรับได้อย่าง เหมาะสม เพื่อให้การพัฒนาจังหวัดเป็นไปอย่างยั่งยืนเกิดประโยชน์สุขที่แท้จริงต่อประชาชนและก้าวสู่ความ เป็นมหานครแห่งอาเซียน จึงกำหนดกรอบแนวทางการพัฒนาจังหวัดขอนแก่น ๔ ปี (พ.ศ.๒๕๕๘-๒๕๖๑) ดังนี้

วิสัยทัศน์

:

ขอนแก่นเมืองน่าอยู่ ศูนย์กลางเชื่อมโยงการค้า การลงทุน และการบริการของกลุ่ม ประเทศอนุภูมิภาคลุ่มน้ำโขง

เป้าประสงค์

๑. อัตราการเจริญเติบโตทางด้านเศรษฐกิจเพิ่มขึ้น และมีเสถียรภาพ

๒. ยกระดับคุณภาพชีวิตของประชาชน และสร้างความมั่นคงทางสังคม

๓. อนุรักษ์ ฟื้นฟู ทรัพยากรธรรมชาติและสิ่งแวดล้อม และเสริมสร้างความเข้มแข็งใน

การบริหารจัดการอย่างยั่งยืน

๔. ยกระดับการค้า การลงทุน และการบริการให้มีการเชื่อมโยงกับกลุ่มประเทศอนุภาค ลุ่ม

น้ำโขง และอาเซียน

ประเด็นยุทธศาสตร์

ยุทธศาสตร์ที่ ๑ : การพัฒนาเศรษฐกิจให้มีความมั่นคงและมีความสามารถทางการแข่งขัน

ยุทธศาสตร์ที่ ๒ : การพัฒนาคุณภาพคนและสังคมที่มีคุณภาพ

ยุทธศาสตร์ที่ ๓ : การบริหารจัดการทรัพยากรธรรมชาติและสิ่งแวดล้อมเพื่อการพัฒนา

ที่ยั่งยืน

- ยุทธศาสตร์ที่ ๔ : การเสริมสร้างความมั่นคง และความปลอดภัยในชีวิตและทรัพย์สิน  
ยุทธศาสตร์ที่ ๕ : การเพิ่มศักยภาพของเมืองเพื่อเชื่อมโยงโอกาสจากกลุ่มประเทศ  
อนุภูมิภาคลุ่มน้ำโขง และอาเซียน  
ยุทธศาสตร์ที่ ๖ : การพัฒนาการบริหารภาครัฐ

### แผนงานเป้าประสงค์รวม ตัวชี้วัด และค่าเป้าหมาย

#### ประเด็นยุทธศาสตร์ที่ ๑ : การพัฒนาเศรษฐกิจให้มีความมั่นคงและมีความสามารถ ทางการแข่งขัน

เป้าประสงค์เชิงยุทธศาสตร์ที่ ๑ : การผลิตภาคการเกษตรมีความเข้มแข็งและยั่งยืน  
เป็นมิตรกับสิ่งแวดล้อม

ตัวชี้วัด / เป้าหมายรวม ๔ ปี :

- ๑.๑ ร้อยละของผลผลิตพืชสำคัญเฉลี่ยต่อไร่เพิ่มขึ้น
  ๑. ข้าวนาปี ร้อยละ ๒ %
  ๒. อ้อย ร้อยละ ๐.๔ %
  ๓. มันสำปะหลัง ร้อยละ ๒ %
- ๑.๒ ร้อยละของจำนวนเกษตรกรกลุ่มเป้าหมายที่สามารถลดต้นทุนการผลิตต่อไร่ได้ ๒๕ %
- ๑.๓ ร้อยละของจำนวนแปลง/ฟาร์มที่ได้รับใบรับรองมาตรฐาน GAP ของผลผลิตการเกษตรที่สำคัญต่อจำนวนแปลง/ฟาร์มที่ได้รับการตรวจจากกระทรวงเกษตรและสหกรณ์ (ข้าวหอมมะลิ) ๙๘ %
- ๑.๔ ร้อยละของจำนวนเกษตรกรกลุ่มเป้าหมายที่ผ่านการเตรียมความพร้อมตามระบบมาตรฐาน GAP ๑๐๐ %
- ๑.๕ จำนวนพื้นที่ที่เพิ่มขึ้นของพื้นที่ชลประทาน ๒๐,๐๐๐ ไร่
- ๑.๖ จำนวนที่เพิ่มขึ้นของแหล่งน้ำในไร่นา (นอกเขตชลประทาน) ๒๐,๐๐๐ แห่ง
- ๑.๗ จำนวนพื้นที่ที่ได้รับการปรับปรุงบำรุงดิน ๒๐๐,๐๐๐ ไร่
- ๑.๘ จำนวนเกษตรกรผู้เลี้ยงโคเนื้อสามารถประกอบอาชีพการเลี้ยงโคเนื้อได้อย่างยั่งยืน ๔๐๐ ราย
- ๑.๙ ระดับความสำเร็จของการดำเนินการ ป้องกันแก้ไขปัญหา และเฝ้าระวังโรคใช้หัวदनก
- ๑.๑๐ ร้อยละของมูลค่าผลผลิตสัตว์น้ำเพิ่มขึ้น ๘ %
- ๑.๑๑ ร้อยละของฟาร์มสัตว์น้ำที่ได้รับการรับรองมาตรฐานเมื่อเปรียบเทียบกับจำนวนทั้งหมดที่ขึ้นทะเบียน ๖๙ %

เป้าประสงค์เชิงยุทธศาสตร์ที่ ๒ : ยกระดับผลิตภัณฑ์ชุมชนและอุตสาหกรรม  
พื้นฐานให้สามารถรองรับการแข่งขัน

ตัวชี้วัด / เป้าหมายรวม ๔ ปี :

- ๒.๑ ผลิตภัณฑ์ชุมชนและท้องถิ่นที่ยื่นขอการรับรองและผ่านการรับรองมผช. ๑๐๐ %
- ๒.๒ ร้อยละที่เพิ่มขึ้นของมูลค่าการจำหน่ายผลิตภัณฑ์ OTOP ๒๖%

เป้าประสงค์เชิงยุทธศาสตร์ที่ ๓ : พัฒนาประสิทธิภาพด้านการค้า การลงทุนและ  
การบริการ

ตัวชี้วัด / เป้าหมายรวม ๔ ปี :

- ๓.๑ ร้อยละที่เพิ่มขึ้นของผู้ประกอบการรายใหม่ที่จดทะเบียนธุรกิจ ๖๙%
- ๓.๒ จำนวนครั้งของการจัดกิจกรรมส่งเสริมการค้า/การลงทุน/การตลาด  
ในประเทศ ๒๐ ครั้ง %
- ๓.๓ ระดับความสำเร็จของการพัฒนาคุณภาพการท่องเที่ยวของจังหวัด
- ๓.๔ ร้อยละที่เพิ่มขึ้นของรายได้จากการท่องเที่ยว ๒๑%
- ๓.๕ ร้อยละที่เพิ่มขึ้นของจำนวนนักท่องเที่ยว ๑๕%

### ประเด็นยุทธศาสตร์ที่ ๒ : การพัฒนาคุณภาพคนและสังคมที่มีคุณภาพ

เป้าประสงค์เชิงยุทธศาสตร์ที่ ๑ : ยกระดับการพัฒนาคุณภาพชีวิตประชาชนให้อยู่  
ดีมีสุข

ตัวชี้วัด / เป้าหมายรวม ๔ ปี :

- ๑.๑ ร้อยละของหมู่บ้านเศรษฐกิจพอเพียงต้นแบบมีความสุขมวลรวม  
เพิ่มขึ้น ๙๗ %
- ๑.๒ ร้อยละของประชาชนอายุ ๑๕ ปีขึ้นไปได้รับการคัดกรอง  
เบาหวาน ๔๐ %
- ๑.๓ ร้อยละของประชาชนอายุ ๑๕ ปีขึ้นไปได้รับการคัดกรอง  
ความดัน ๔๐ %
- ๑.๔ ร้อยละของผู้ป่วยเบาหวานที่ควบคุมระดับน้ำตาลในเลือด  
ได้ดี ๕ %
- ๑.๕ ร้อยละของผู้ป่วยความดันโลหิตสูงที่ควบคุมระดับความดัน  
ได้ดี ๕ %
- ๑.๖ ร้อยละของหญิงตั้งครรภ์ที่ได้รับการฝากครรภ์ ครบ ๕ ครั้ง  
ตามเกณฑ์ ๘๗ %
- ๑.๗ ร้อยละของเด็กที่มีพัฒนาการสมวัย ๙๕ %
- ๑.๘ ร้อยละของตลาดสดที่ได้รับรองความสะอาดและผ่านเกณฑ์ตลาดสด  
นำซื้อระดับดี หรือระดับดีมาก ๘๘ %
- ๑.๙ ร้อยละของร้านอาหารและแผงลอยที่ผ่านเกณฑ์และติดป้ายอาหาร  
สะอาดรสชาติอร่อย (Clean Food Good Taste) ๘๘ %
- ๑.๑๐ ร้อยละของอำเภอควบคุมโรคเข้มแข็งแบบยั่งยืน ๘๘ %
- ๑.๑๑ ระดับความสำเร็จของการจัดการงานด้านการคุ้มครองผู้บริโภค
- ๑.๑๒ ระดับความสำเร็จของการดำเนินงานอาหารปลอดภัยเพื่อคุ้มครอง  
ผู้บริโภคด้านสุขภาพ(Safer Food for Better Health)
- ๑.๑๓ ระดับความสำเร็จในการดำเนินงานเพื่อลดอัตราการป่วยตายด้วย  
โรคฉี่หนูโรค
- ๑.๑๔ ร้อยละของผู้ป่วยนอกที่ได้รับการบริการด้านการแพทย์แผนไทยและ/  
หรือการแพทย์ทางเลือกที่ได้มาตรฐานในสถานบริการสาธารณสุขของรัฐ ๖๘ %

เป้าประสงค์เชิงยุทธศาสตร์ที่ ๒ : ส่งเสริมการศึกษาและการเรียนรู้อย่างมีคุณภาพ  
ตัวชี้วัด / เป้าหมายรวม ๔ ปี :

๒.๑ จำนวนปีการศึกษาเฉลี่ยเพิ่มขึ้น เป็น ๑๐ ปี

๒.๒ ร้อยละของสถานศึกษาที่ผ่านการรับรองมาตรฐานการศึกษาจากการประเมินคุณภาพภายนอก (Quality Schools) ๘๐ %

เป้าประสงค์เชิงยุทธศาสตร์ที่ ๓ : พัฒนาศักยภาพของคนในสังคมและเพิ่มความเข้มแข็งของชุมชนอย่างยั่งยืน

ตัวชี้วัด / เป้าหมายรวม ๔ ปี :

๓.๑ อัตราการว่างงานลดลง ร้อยละ ๐.๖๒ %

๓.๒ ร้อยละของจำนวนแรงงานที่ได้รับการบรรจุนาน ๓๔ %

๓.๓ ร้อยละของแรงงานใหม่ที่ได้รับการพัฒนาทักษะฝีมือแรงงานและ ผ่านการทดสอบมาตรฐานฝีมือแรงงานแห่งชาติ ๘๔ %

๓.๔ จำนวนแรงงานทั้งในระบบ และนอกระบบได้รับการคุ้มครองส่งเสริมให้ได้รับสิทธิประโยชน์ จากการทำงาน ๑๓๖,๔๒๐ คน

๓.๕ ร้อยละของภาคีเครือข่ายและภาคประชาชนที่ได้รับการเสริมสร้างและพัฒนาศักยภาพและมีส่วนร่วมในการพัฒนาสังคม ๙๐ %

๓.๖ ระดับความสำเร็จของการแก้ไขปัญหาสังคมและพัฒนาคุณภาพชีวิต

๓.๗ จำนวนครั้งของการจัดกิจกรรมทางศาสนาเพื่อส่งเสริมศีลธรรมปลูกฝังคุณธรรม จริยธรรม ให้เด็ก เยาวชน และประชาชน ๑,๒๓๕ ครั้ง

๓.๘ จำนวนกิจกรรมที่มีการรณรงค์ ส่งเสริมค่านิยม จิตสำนึกและความภาคภูมิใจในความเป็นไทย ๕๔๐ ครั้ง

๓.๙ จำนวนกิจกรรมที่เสริมสร้างการรับรู้และเข้าใจในเอกลักษณ์และความหลากหลายทางวัฒนธรรม ๖๐ ครั้ง

### ประเด็นยุทธศาสตร์ที่ ๓ : การบริหารจัดการทรัพยากรธรรมชาติสิ่งแวดล้อมเพื่อการพัฒนาอย่างยั่งยืน

เป้าประสงค์เชิงยุทธศาสตร์ที่ ๑ : บูรณาการบริหารจัดการทรัพยากร ธรรมชาติ และสิ่งแวดล้อมอย่างมีประสิทธิภาพ

ตัวชี้วัด / เป้าหมายรวม ๔ ปี :

๑.๑ จำนวนเนื้อที่ที่ปลูกป่าเพิ่มขึ้น ๔,๐๐๐ ไร่

๑.๒ จำนวนการก่อสร้าง/ปรับปรุงฝายต้นน้ำลำธารให้สามารถใช้งานได้ ๑,๒๐๐ แห่ง

๑.๓ จำนวนเนื้อที่ที่ดินเสื่อมโทรมได้รับการปรับปรุงบำรุงดิน ๒๐,๐๐๐ ไร่

๑.๔ จำนวนแหล่งน้ำ/คลองธรรมชาติได้รับการอนุรักษ์ พัฒนาฟื้นฟูให้สามารถใช้ประโยชน์ได้ดี ๖๐ แห่ง

๑.๕ ร้อยละของปริมาณขยะก่อนนำเข้าสู่ระบบกำจัดขยะของพื้นที่ เป้าหมายลดลง ๓๐ %

๑.๖ ร้อยละของปริมาณขยะที่ถูกกำจัด เพิ่มขึ้น ๔๐ %

๑.๗ ร้อยละของฟาร์มที่เป็นมิตรกับสิ่งแวดล้อม ๒๐ %

๑.๘ จำนวนโรงงานอุตสาหกรรมขนาดใหญ่ที่คงรักษาระบบการจัดการของเสียเป็นไปตามมาตรฐานสิ่งแวดล้อม ๒๔ แห่ง

๑.๙ จำนวนโรงงานอุตสาหกรรมที่ผ่านการรับรองอุตสาหกรรมสีเขียว (Green Industry) ๑๗๐ แห่ง

- จำนวน ๑๒ แห่ง
- ๑.๑๐ จำนวนโรงงานอุตสาหกรรมที่เข้าสู่ระบบธรรมมาภิบาลสิ่งแวดล้อม
- ๑.๑๑ ร้อยละของข้อร้องเรียนเกี่ยวกับสิ่งแวดล้อม และความปลอดภัยได้  
รับการจัดการ ๑๐๐ %
- ๑.๑๒ ร้อยละของเครือข่ายมีส่วนร่วมในการบริหารจัดการทรัพยากร  
ธรรมชาติและสิ่งแวดล้อมครอบคลุมพื้นที่เป้าหมาย ๕๐ %

#### ประเด็นยุทธศาสตร์ที่ ๔ : การเสริมสร้างความมั่นคง และความปลอดภัยในชีวิตและ ทรัพย์สิน

เป้าประสงค์เชิงยุทธศาสตร์ที่ ๑ : เสริมสร้างความมั่นคง ปลอดภัยในชีวิตและ  
ทรัพย์สินของประชาชน

ตัวชี้วัด / เป้าหมายรวม ๔ ปี :

- ๑.๑ ร้อยละของการจับกุมผู้กระทำความผิดในคดีอุกฉกรรจ์และสะเทือน  
ขวัญมากกว่า ๗๐% / ปี
- ๑.๒ ร้อยละของการจับกุมผู้กระทำความผิดในคดีต่อชีวิต ร่างกาย และเพศ  
มากกว่า ๖๐% / ปี
- ๑.๓ ร้อยละของการจับกุมผู้กระทำความผิดในคดีประทุษร้ายต่อทรัพย์  
มากกว่า ๕๖% / ปี
- ๑.๔ อัตราคดีเด็กและเยาวชนต่อประชากร ๑,๐๐๐ คน ของจังหวัดลดลง  
๒.๕%
- ๑.๕ อัตราการเกิดอุบัติเหตุจราจรทางบกลดลง ปีละ ๕ %
- ๑.๖ อัตราการเสียชีวิตจากอุบัติเหตุจราจรทางบกลดลงปีละ ๕ %
- ๑.๗ สัดส่วนคดีอาญาเสพติดต่อประชากรแสนคน เหลือ ๑๘๔.๕๕
- ๑.๘ ร้อยละที่เพิ่มขึ้นของจำนวนผู้ต้องหาคดีอาญาเสพติดข้อหาสำคัญถูก  
ดำเนินการตามกระบวนการยุติธรรม ๕ %
- ๑.๙ ร้อยละของสถานศึกษาในพื้นที่ได้รับการส่งเสริมกิจกรรมป้องกัน  
แก้ไข และเฝ้าระวังปัญหาอาชญากรรมเทียบกับค่าเป้าหมาย ๙๐ %

เป้าประสงค์เชิงยุทธศาสตร์ที่ ๒ : เพิ่มศักยภาพการป้องกัน แก้ไขฟื้นฟูและเยียวยา  
จากภัยธรรมชาติ

ตัวชี้วัด / เป้าหมายรวม ๔ ปี :

- ๒.๑ ร้อยละของพื้นที่ที่ได้รับผลกระทบจากภัยแล้งลดลง ๑๑ %
- ๒.๒ ร้อยละของพื้นที่ที่ได้รับผลกระทบจากน้ำท่วมลดลง ๑๐ %
- ๒.๓ ร้อยละของผู้เสียชีวิตที่เกิดจากภัยธรรมชาติลดลง ๗๔ %
- ๒.๔ ร้อยละของพื้นที่ที่เกิดภัยธรรมชาติ ได้รับการฟื้นฟูบูรณะ และเยียวยา  
๑๐๐ %

#### ประเด็นยุทธศาสตร์ที่ ๕ : การเพิ่มศักยภาพของเมืองเพื่อเชื่อมโยงโอกาสจากกลุ่ม ประเทศอนุภูมิภาคกลุ่มน้ำโขงและอาเซียน

เป้าประสงค์เชิงยุทธศาสตร์ที่ ๑ : ขยายโครงข่ายการคมนาคมขนส่งในการ  
เชื่อมโยงกับกลุ่มประเทศ อนุภูมิภาคแม่น้ำโขงและอาเซียน

ตัวชี้วัด / เป้าหมายรวม ๔ ปี :

๑.๑ เส้นทางขนส่งทางถนน ได้รับการพัฒนาเชื่อมโยงเครือข่ายถนน  
หลัก จำนวน ๑๐ เส้นทาง (งบ ๒ ล้านล้านบาท)

๑.๒ เส้นทางขนส่งทางระบบรางได้รับการพัฒนา จำนวน ๓ เส้นทาง  
(งบ ๒ ล้านล้านบาท)

๑.๓ สถานีขนส่งสินค้าเพื่อเพิ่มประสิทธิภาพการขนส่งทางถนนด้วย  
รถบรรทุก ได้รับการพัฒนา จำนวน ๑ แห่ง (งบ ๒ ล้านล้านบาท)

เป้าประสงค์เชิงยุทธศาสตร์ที่ ๒ : ยกกระดับภาคบริการ การค้า การท่องเที่ยวให้มี  
คุณภาพมาตรฐานเพื่อเข้าสู่ GMS/นานาชาติ

ตัวชี้วัด / เป้าหมายรวม ๔ ปี :

๒.๑ ร้อยละของจำนวนโรงพยาบาลที่ได้รับการรับรองมาตรฐาน HA  
เพิ่มขึ้น ๙๐ %

๒.๒ จำนวนนักศึกษาจากประเทศในกลุ่ม GMS เข้ามาศึกษาเพิ่มขึ้น  
๓๑.๕ %

๒.๓ จำนวนครั้งของการประชุมสัมมนาระดับนานาชาติที่จังหวัดขอนแก่น  
๓๒ ครั้ง

๒.๔ จำนวนการจัดกิจกรรมส่งเสริมการค้า การลงทุน การท่องเที่ยว และ  
แลกเปลี่ยนวัฒนธรรมระหว่างประเทศ ๘ ครั้ง

### ประเด็นยุทธศาสตร์ที่ ๒ : การพัฒนาการบริหารภาครัฐ

เป้าประสงค์เชิงยุทธศาสตร์ที่ ๑ : เพิ่มประสิทธิภาพการบริหารจัดการภาครัฐ

ตัวชี้วัด / เป้าหมายรวม ๔ ปี :

๑.๑ ร้อยละความพึงพอใจของผู้รับบริการ ๘๕.๔%

๑.๒ ระดับความสำเร็จของการพัฒนาศูนย์บริการร่วมหรือเคาเตอร์  
บริการประชาชน

๑.๓ ร้อยละของความสำเร็จของการเบิกจ่ายงบประมาณ งบลงทุน  
ร้อยละ ๘๒ % ภาพรวม ร้อยละ ๙๕ %

๑.๔ ระดับความสำเร็จของปริมาณผลผลิตที่ทำได้จริงเปรียบเทียบกับ  
เป้าหมาย ผลผลิตตามเอกสารงบประมาณรายจ่าย

๑.๕ ระดับความสำเร็จของการดำเนินการตามมาตรการประหยัดพลังงาน

๑.๖ ระดับความสำเร็จของร้อยละเฉลี่ยถ่วงน้ำหนักในการศึกษามาตรฐาน  
ระยะเวลาการให้บริการ

๑.๗ ระดับความสำเร็จของการพัฒนาสมรรถนะของบุคลากร

๑.๘ ระดับความสำเร็จของการพัฒนาปรับปรุงสารสนเทศ

๑.๙ ระดับความสำเร็จของการพัฒนาปรับปรุงวัฒนธรรมองค์กร

ในการปฏิบัติ

๑.๑๐ ระดับความสำเร็จของการดำเนินโครงการสร้างความโปร่งใส

๑.๑๑ ร้อยละของครัวเรือนที่เข้าถึงประปา ๒๙.๖ %

๑.๑๒ ร้อยละของครัวเรือนที่เข้าถึงไฟฟ้า ๙๙.๖๐%

๑.๑๓ อัตราเชื่อมต่ออินเทอร์เน็ตของประชากร ๒๕.๐๓%

**๑.๔ กรอบยุทธศาสตร์การพัฒนาขององค์กรปกครองส่วนท้องถิ่นในเขตจังหวัดขอนแก่น ประจำปี (พ.ศ. ๒๕๖๐ - ๒๕๖๔)**

**วิสัยทัศน์**

“ขอนแก่นเมืองน่าอยู่ ชุมชนเข้มแข็งเป็นศูนย์กลางการเรียนรู้และเมืองหลักเศรษฐกิจของภาคตะวันออกเฉียงเหนือ”

**พันธกิจ**

๑. เสริมสร้างชุมชนให้เข้มแข็งและพัฒนาให้เป็นเมืองที่น่าอยู่อย่างยั่งยืน
๒. พัฒนาคนให้ มีคุณภาพ มีทักษะในวิชาชีพ มีคุณธรรม และจริยธรรม
๓. จัดการศึกษาในและนอกระบบให้ได้มาตรฐาน และสร้างสังคมแห่งการเรียนรู้
๔. สร้างเศรษฐกิจฐานรากให้เข้มแข็งและแข่งขันได้ โดยเชื่อมโยงการค้า การลงทุน การบริการและการท่องเที่ยว
๕. พัฒนาโครงข่ายระบบการคมนาคมขนส่ง ระบบบริการสาธารณะ และเครือข่ายการป้องกันและบรรเทาสาธารณภัยให้มีประสิทธิภาพ และได้มาตรฐาน
๖. บริหารจัดการทรัพยากรธรรมชาติ และสิ่งแวดล้อมให้เกิดประโยชน์ มีความสมดุลและเกิดประสิทธิภาพอย่างยั่งยืน
๗. สืบสานวัฒนธรรม ขนบธรรมเนียม ประเพณี ที่ดีงามของท้องถิ่นให้คงอยู่ส่งเสริมการท่องเที่ยวของชุมชนที่เป็นเอกลักษณ์ท้องถิ่น

**ประเด็นยุทธศาสตร์ ประกอบด้วย ๘ ยุทธศาสตร์ ดังนี้.-**

- |                  |  |
|------------------|--|
| ยุทธศาสตร์ ที่ ๑ | การพัฒนาเมืองและชุมชน  |
| ยุทธศาสตร์ ที่ ๒ | การพัฒนาโครงสร้างพื้นฐาน   |
| ยุทธศาสตร์ ที่ ๓ | การพัฒนาการศึกษาและศักยภาพพลเมือง  |
| ยุทธศาสตร์ ที่ ๔ | การบริหารจัดการทรัพยากรธรรมชาติ และสิ่งแวดล้อมเพื่อการพัฒนาอย่างยั่งยืน                                |
| ยุทธศาสตร์ ที่ ๕ | การพัฒนาการเกษตรอย่างยั่งยืน   |
| ยุทธศาสตร์ ที่ ๖ | การเสริมสร้างสุขภาวะ   |
| ยุทธศาสตร์ ที่ ๗ | การสร้างเสริมทุนทางสังคมให้เข้มแข็งและพัฒนาเศรษฐกิจชุมชนเพื่อการแข่งขันภายใต้หลักปรัชญาเศรษฐกิจพอเพียง |
| ยุทธศาสตร์ ที่ ๘ | การพัฒนาการบริหารภาครัฐ ภายใต้หลักธรรมาภิบาล   |

**แนวทางการพัฒนา ประกอบด้วย ๔๔ แนวทางการพัฒนา ดังนี้**

**ยุทธศาสตร์ที่ ๑ การพัฒนาเมืองและชุมชน ประกอบด้วย ๕ แนวทางการพัฒนา ดังนี้**

- ๑.๑ พัฒนาระบบสาธารณูปโภค สาธารณูปการ ชุมชนเมือง และชนบทอย่างทั่วถึง

และเป็นระบบ

- ๑.๒ พัฒนาเพิ่มประสิทธิภาพระบบเครือข่ายการป้องกันและบรรเทาสาธารณภัย  
ในท้องถิ่นให้มีประสิทธิภาพได้มาตรฐาน
- ๑.๓ พัฒนาส่งเสริม และสนับสนุนระบบการรักษาความปลอดภัย ในเขตเมืองและชุมชน  
แบบมีส่วนร่วม
- ๑.๔ ส่งเสริมสนับสนุนการป้องกันและแก้ไขปัญหาเสพติดและอบายมุขอย่างเป็นระบบ  
ครบวงจร
- ๑.๕ สร้างวินัยประชาชน และความร่วมมือในการดูแลความเป็นระเบียบชุมชน การจราจร  
และ การลดอุบัติเหตุ

### **ยุทธศาสตร์ที่ ๒ การพัฒนาโครงสร้างพื้นฐาน ประกอบด้วย ๕ แนวทางการพัฒนา ดังนี้**

- ๒.๑ พัฒนาโครงสร้างพื้นฐานเส้นทางคมนาคมขนส่งให้ได้มาตรฐานและให้ทั่วถึง
- ๒.๒ พัฒนาระบบการให้บริการขนส่งมวลชนให้ได้มาตรฐาน สะดวก สะอาดและปลอดภัย
- ๒.๓ พัฒนาจังหวัดเพื่อรองรับการเปลี่ยนแปลงในการเข้าสู่ประชาคมเศรษฐกิจอาเซียน  
และเป็นศูนย์กลางการพัฒนาในด้านต่าง ๆ อย่างสมดุล
- ๒.๔ พัฒนาพื้นที่สีเขียวและปรับปรุงภูมิทัศน์ที่สวยงามเหมาะสม
- ๒.๕ สนับสนุนชุมชน หน่วยงาน ผู้ประกอบการในการพัฒนาระบบสุขภาพ และรักษา  
ความสะอาดของครอบครัว ชุมชน (ถังดักไขมัน บึงประดิษฐ์ ตลาด ทางระบายน้ำ การกำจัด ของเสีย)

### **ยุทธศาสตร์ที่ ๓ การพัฒนาการศึกษาและศักยภาพพลเมือง ประกอบด้วย ๗ แนวทาง การพัฒนา ดังนี้**

- ๓.๑ ส่งเสริมและพัฒนาคุณภาพการศึกษาพื้นฐานในระบบให้ได้มาตรฐาน และสนับสนุนให้  
ผู้เรียนได้รับการพัฒนาเต็มศักยภาพ
- ๓.๒ เพิ่มโอกาสทางการศึกษานอกระบบและการศึกษาตามอัธยาศัยสำหรับประชาชนทุก  
เพศวัยอย่างทั่วถึงและมีคุณภาพ
- ๓.๓ พัฒนา ส่งเสริม และสนับสนุนการกีฬาขั้นพื้นฐานสู่ความเป็นเลิศ และมุ่งสู่กีฬามือ  
อาชีพและการกีฬา/นันทนาการเพื่อออกกำลังกาย
- ๓.๔ ส่งเสริม สนับสนุนและพัฒนาการประกอบอาชีพ/ทักษะฝีมือที่เหมาะสมตรงศักยภาพ  
ของประชาชน
- ๓.๕ ส่งเสริมและปลูกฝังค่านิยมหลัก ๑๒ ประการ
- ๓.๖ เพิ่มพื้นที่สร้างสรรค์แก่เด็กและเยาวชนกิจกรรมอาสา เพื่อการใช้ทักษะชีวิตที่ดี เห็น  
คุณค่าตนเองและสังคม
- ๓.๗ ส่งเสริมกระบวนการพัฒนาประชาธิปไตยในชุมชนท้องถิ่น และยกระดับทักษะ  
ประชาชนในการเป็นผู้นำการเปลี่ยนแปลง

### **ยุทธศาสตร์ที่ ๔ การบริหารจัดการทรัพยากรธรรมชาติและสิ่งแวดล้อม เพื่อการพัฒนา**

- อย่างยั่งยืน ประกอบด้วย ๗ แนวทางการพัฒนา ดังนี้**
- ๔.๑ บริหารจัดการอนุรักษ์ พื้นฟู ทรัพยากรธรรมชาติ และสิ่งแวดล้อมแบบบูรณาการ  
และยั่งยืน
  - ๔.๒ อนุรักษ์ พื้นฟู และเพิ่มพื้นที่ป่า ป่าชุมชน และป่าต้นน้ำลำธารให้เกิดความอุดม

สมบูรณ์

๔.๓ พัฒนาฟื้นฟู แหล่งน้ำ แหล่งน้ำใต้ดินและการบริหารจัดการน้ำอย่างเป็นระบบ และมีประสิทธิภาพ โดยประชาชนมีส่วนร่วม

๔.๔ เพิ่มประสิทธิภาพการจัดการขยะชุมชน สิ่งปฏิกูล และน้ำเสีย

๔.๕ สร้างสังคมและพลเมืองที่เป็นมิตรกับสิ่งแวดล้อม

๔.๖ ส่งเสริมการใช้พลังงานทางเลือก โซลาร์ฟาร์ม

๔.๗ พัฒนาด้านแบบกิจกรรม/สาธิต แนวทางการใช้พลังงานทางเลือกใน อปท.  
ตามศักยภาพ

**ยุทธศาสตร์ที่ ๕ การพัฒนาการเกษตรยั่งยืน** ประกอบด้วย ๕ แนวทางการพัฒนา ดังนี้

๕.๑ พัฒนาส่งเสริมการเกษตรตามหลักปรัชญาเศรษฐกิจพอเพียง

๕.๒ เพิ่มประสิทธิภาพการผลิตและสร้างมูลค่าเพิ่มให้ภาคเกษตร

๕.๓ ยกระดับคุณภาพการผลิตพืชอาหารที่ปลอดภัย (Food Safety) และสนับสนุนการเกษตรอินทรีย์เพื่อภาวะสุขภาพ

๕.๔ สนับสนุนการพัฒนา รูปแบบการถ่ายทอดเทคโนโลยีการเกษตรที่เหมาะสมและนวัตกรรมในพื้นที่

๕.๕ ส่งเสริมการพัฒนาแหล่งเรียนรู้ และต้นแบบเศรษฐกิจพอเพียงที่สอดคล้องกับพื้นที่

**ยุทธศาสตร์ที่ ๖ การเสริมสร้างสุขภาวะ** ประกอบด้วย ๕ แนวทางการพัฒนา ดังนี้

๖.๑ พัฒนาระบบบริการด้านสาธารณสุขให้มีคุณภาพ และเข้าถึงได้อย่างทั่วถึงเท่าเทียมในระดับปฐมภูมิ

๖.๒ พัฒนาระบบบริการทางสังคมให้มีคุณภาพและเข้าถึงได้อย่างทั่วถึงเท่าเทียม

๖.๓ สนับสนุนการฟื้นฟูการแพทย์แผนไทย และแพทย์ทางเลือกตามความเหมาะสม และเชื่อมโยงกับการดูแลสุขภาพ

๖.๔ สนับสนุนการปฏิบัติงานของอาสาสมัครสาธารณสุข (อสม.) และพัฒนารูปแบบการบริการประชาชน

๖.๕ เผื่อระวังป้องกันโรคติดต่อ โรคอุบัติใหม่และการแพร่ระบาดในพื้นที่และพัฒนาระบบการส่งต่อร่วมกับหน่วยบริการที่มีคุณภาพ

**ยุทธศาสตร์ที่ ๗ การสร้างเสริมทุนทางสังคมให้เข้มแข็ง และพัฒนาเศรษฐกิจ** เพื่อการแข่งขันภายใต้หลักปรัชญาเศรษฐกิจพอเพียง ประกอบด้วย ๕ แนวทางการพัฒนา ดังนี้

๗.๑ เสริมสร้างค่านิยม คุณธรรม จริยธรรม จิตสาธารณะ และวัฒนธรรมที่ดั่งงามแก่เด็กและเยาวชน

๗.๒ อนุรักษ์สืบสานทำนุบำรุงศาสนา ศิลปวัฒนธรรม ขนบธรรมเนียมประเพณี และภูมิปัญญาท้องถิ่น

๗.๓ พัฒนาและส่งเสริมเครือข่ายวิสาหกิจชุมชนให้ เข้มแข็งและสามารถแข่งขันได้

๗.๔ พัฒนา ส่งเสริม การพาณิชย์ การลงทุนและการท่องเที่ยว

๗.๕ ส่งเสริม สนับสนุนกระบวนการเรียนรู้ และการนำหลักปรัชญาเศรษฐกิจพอเพียงไปใช้ในการประกอบอาชีพ

**ยุทธศาสตร์ที่ ๘ การพัฒนาการบริหารภาครัฐภายใต้หลักธรรมาภิบาล** ประกอบด้วย ๕ แนวทางการพัฒนา ดังนี้

๘.๑ ส่งเสริมการกระจายอำนาจให้แก่ภาคประชาชน

- ๘.๒ ส่งเสริม สนับสนุนและพัฒนาระบบเทคโนโลยีสารสนเทศและนวัตกรรมใหม่ในการปฏิบัติงานและบริการประชาชนอย่างต่อเนื่อง
- ๘.๓ พัฒนาขีดสมรรถนะของบุคลากรให้เพิ่มขึ้นและพร้อมรับการเปลี่ยนแปลง
- ๘.๔ ส่งเสริมการมีส่วนร่วม และการสร้างเครือข่ายของภาคประชาชน
- ๘.๕ พัฒนาระบบข้อมูลข่าวสารและความโปร่งใส ส่งเสริมให้ประชาชนมีส่วนร่วมในการประเมินผลกระทบจากการพัฒนาในท้องถิ่น

## นโยบายของผู้บริหาร

### นโยบายผู้บริหารเทศบาลตำบลหนองบัว (นายอุบล รงค์ศิลา)

นายอุบล รงค์ศิลา นายกเทศมนตรีตำบลหนองบัว ได้แถลงนโยบายต่อสภาเทศบาลตำบลหนองบัว เมื่อวันที่ ๖ กุมภาพันธ์ ๒๕๕๖ โดยมีนโยบายการพัฒนาเทศบาลตำบลหนองบัว ดังนี้

๑. แก้ไขปัญหาความยากจน ตามหลักปรัชญาเศรษฐกิจพอเพียง
๒. จัดหาน้ำอุปโภค บริโภค และน้ำเพื่อการเกษตร
๓. ส่งเสริมสนับสนุน กองทุนสวัสดิการชุมชน
๔. ส่งเสริมสนับสนุนการจัดตั้งหน่วยกู้ชีพ
๕. ส่งเสริมสนับสนุนกิจกรรมกีฬา
๖. คลินิกยุติธรรมตำบล
๗. เพิ่มประสิทธิภาพในการรักษาชีวิตและทรัพย์สินของพี่น้องประชาชน
๘. ส่งเสริมสนับสนุน จัดตั้งกองทุนปศุสัตว์
๙. ส่งเสริมสนับสนุนกองทุนปุยอินทรีย์
๑๐. พัฒนาศูนย์เด็กเล็กให้ได้มาตรฐาน
๑๑. สร้างชุมชนให้ปลอดโรคภัย และไร้มลพิษ

## ๒. ยุทธศาสตร์ขององค์กรปกครองส่วนท้องถิ่น

### ๒.๑ วิสัยทัศน์

*“ครอบครัวอบอุ่น ชุมชนเข้มแข็ง แหล่งน้ำมากมี เกษตรอินทรีย์ก้าวหน้า การศึกษาเป็นเลิศ ก่อเกิดตำบลน่าอยู่ คู่หลักธรรมาภิบาล ประชาชนมีความสุขอาเซียน”*

### ๒.๒ ยุทธศาสตร์การพัฒนา

- |                 |   |
|-----------------|---|
| ยุทธศาสตร์ที่ ๑ | การพัฒนาคุณภาพคนและสังคม                        |
| ยุทธศาสตร์ที่ ๒ | การพัฒนาด้านการแก้ไขปัญหาความยากจน              |
| ยุทธศาสตร์ที่ ๓ | การพัฒนาเมืองและชุมชนน่าอยู่                    |
| ยุทธศาสตร์ที่ ๔ | การพัฒนาการจัดการทรัพยากรธรรมชาติและสิ่งแวดล้อม |
| ยุทธศาสตร์ที่ ๕ | พัฒนาระบบบริหารจัดการที่ดี                      |

### ๒.๓ เป้าประสงค์

๑. ประชาชนมีศักยภาพ สามารถพึ่งตนเองได้ และอยู่ร่วมกับอาเซียนอย่างมีศักดิ์ศรี
๒. ประชาชนมีสภาพความเป็นอยู่ในระดับอยู่ดีกินดี
๓. ชุมชนและสังคมมีความเข้มแข็งและสงบเรียบร้อย
๔. คืบสังคมนีเขี้ยวสู่ชุมชน

๕. หน่วยงานและองค์กรมีการบริหารแบบธรรมาภิบาล
๖. ประชาชนเกิดความพึงพอใจในการรับบริการจากหน่วยงาน

#### ๒.๔ ตัวชี้วัด

- ๑) จำนวนกิจกรรมด้านการส่งเสริมและพัฒนาคุณภาพคุณภาพชีวิตที่เพิ่มขึ้น
- ๒) จำนวนกิจกรรมที่จัดการศึกษาเพิ่มเติมให้กับนักเรียนในสถานศึกษา
- ๓) จำนวนกิจกรรมที่ส่งเสริมศาสนา วัฒนธรรม ประเพณีเพิ่มขึ้น
- ๔) จำนวนโครงการ/กิจกรรมด้านการส่งเสริมอาชีพ
- ๕) จำนวนครัวเรือนที่ผ่านเกณฑ์ จปฐ.
- ๖) จำนวนโครงสร้างพื้นฐานที่ได้มาตรฐานเพิ่มขึ้น
- ๗) จำนวนคดีต่าง ๆ ที่ลดลง
- ๘) จำนวนกิจกรรมด้านการอนุรักษ์ทรัพยากรธรรมชาติและสิ่งแวดล้อม
- ๙) ปริมาณขยะมูลฝอยได้รับการกำจัดถูกวิธี และมีปริมาณลดลง
- ๑๐) จำนวนกิจกรรมด้านการพัฒนาการบริหารจัดการบ้านเมืองที่ดี
- ๑๑) ระดับความพึงพอใจของผู้รับบริการ

#### ๒.๕ ค่าเป้าหมาย

- ๑) ชุมชนได้สืบสานวัฒนธรรม จารีตประเพณี และภูมิปัญญาท้องถิ่นให้กับเยาวชน และประชาชนมีคุณภาพชีวิตที่ดีขึ้น
  - ๒) เศรษฐกิจชุมชนมีการค้าขายดีขึ้นและรายได้เฉลี่ยต่อหัวเพิ่มขึ้น
  - ๓) โครงสร้างพื้นฐานต่างๆ ในพื้นที่ดีขึ้นได้มาตรฐานและปลอดภัยในการสัญจรไปมา
  - ๔) สิ่งแวดล้อมของชุมชนดีขึ้น
  - ๕) บุคลากรมีประสิทธิภาพในการให้บริการและจัดการงานในหน้าที่ดีขึ้น

#### ๒.๖ กลยุทธ์

- ๑) พัฒนาการศึกษาและการเรียนรู้อย่างมีคุณภาพ
- ๒) พัฒนา เสริมสร้างศักยภาพของครอบครัวและคนในชุมชนให้เข้มแข็ง
- ๓) อนุรักษ์ สืบสานศาสนา ศิลปวัฒนธรรม จารีตประเพณี และภูมิปัญญาท้องถิ่นที่ดั่งามสู่คนรุ่นต่อไป
  - ๔) พัฒนา ส่งเสริม และสนับสนุนการจัดการด้านสาธารณสุข การป้องกันและควบคุมโรค การฟื้นฟูสมรรถนะทางด้านร่างกายและจิตใจให้ประชาชน
  - ๕) พัฒนา ส่งเสริม และสนับสนุนการกีฬา ให้ประชาชนทุกระดับ
  - ๖) เสริมสร้างขีดความสามารถของชุมชนในการแก้ไขปัญหาความยากจน
  - ๗) เพิ่มศักยภาพและโอกาสแก่คนยากจนและผู้ด้อยโอกาสในการสร้างอาชีพ
  - ๘) สงเคราะห์ และช่วยเหลือแก่ผู้ยากจนและผู้ด้อยโอกาสในการดำรงชีวิต
  - ๙) ส่งเสริมกระบวนการเรียนรู้ตามแนวปรัชญาเศรษฐกิจพอเพียง ในการดำเนินชีวิต
  - ๑๐) พัฒนาระบบโครงสร้างพื้นฐานด้านการเกษตรในระดับชุมชน เพื่อเพิ่มขีดความสามารถในการผลิตสินค้า
    - ๑๑) ส่งเสริม สนับสนุนให้มีการจ้างงานในชุมชน
    - ๑๒) พัฒนาโครงสร้างพื้นฐานด้านการคมนาคมขนส่ง และระบบสาธารณสุขปโภค สาธารณูปการให้ได้มาตรฐาน
    - ๑๓) พัฒนาเพิ่มประสิทธิภาพระบบป้องกันและบรรเทาสาธารณภัยในท้องถิ่น

๑๕) พัฒนา ส่งเสริม และสนับสนุนระบบการรักษาความปลอดภัย ให้เมืองและชุมชนปลอดภัย ปลอดภัย เสพติด และอบายมุข

๑๕) เสริมสร้างการมีส่วนร่วมของชุมชนในการจัดการเพื่ออนุรักษ์ พัฒนา และฟื้นฟูทรัพยากรธรรมชาติและสิ่งแวดล้อมในท้องถิ่นให้คงอยู่อย่างยั่งยืน

๑๖) อนุรักษ์ ฟื้นฟูพื้นที่ป่า และป่าต้นน้ำลำธารให้เกิดความสมบูรณ์

๑๗) การพัฒนาและปรับปรุงคุณภาพดินให้อุดมสมบูรณ์

๑๘) เพิ่มประสิทธิภาพการจัดการขยะชุมชน สิ่งปฏิกูล และน้ำเสีย

๑๙) ส่งเสริมการบริหารจัดการแบบมีส่วนร่วมและวัฒนธรรมธรรมาภิบาล

๒๐) พัฒนาระบบสารสนเทศและเทคโนโลยี

๒๑) เพิ่มขีดความสามารถของบุคลากรให้มีคุณภาพและพร้อมรับการเปลี่ยนแปลงในทุกด้าน

๒๒) เสริมสร้างความเข้มแข็งและการมีส่วนร่วมของภาคประชาชน

## ๒.๗ จุดยืนทางยุทธศาสตร์ (Positioning) ของเทศบาลตำบลหนองบัว

เทศบาลตำบลหนองบัว มีจุดเด่นคือ มีทรัพยากรธรรมชาติที่ยังอุดมสมบูรณ์มีความหลากหลายทางชีวภาพ เหมาะแก่การปลูกพืชหลายชนิด เป็นพื้นที่ที่มีแหล่งน้ำ ห้วย หนอง ฝาย กักเก็บน้ำที่ยังอุดมสมบูรณ์ มีความเพียงพอต่อความต้องการทำการเกษตร พืชเศรษฐกิจของตำบล ได้แก่ ข้าวและข้าวโพด ที่เป็นรายได้หลักของประชาชน มีโรงงานที่ส่งเสริมสนับสนุนกิจการฟาร์มเลี้ยงไก่ของเกษตรกรในพื้นที่ นอกจากนี้ด้านกายภาพยังมี เส้นทางระเบียงเศรษฐกิจแนวตะวันออก-ตะวันตก ( East-West Economic Corridor: EWEC) หรือเส้นทางหมายเลข ๙ ผ่านตำบลหนองบัว เป็นเส้นทางขนส่งเชื่อมต่อมหาสมุทรอินเดียฝั่งตะวันตก และมหาสมุทรแปซิฟิกฝั่งตะวันออก EWEC จึงเป็นเส้นทางที่เปิดโอกาสให้ตำบลหนองบัวขยายโอกาสในการเข้าถึงตลาดต่างประเทศ เพิ่มขีดความสามารถการแข่งขันของสินค้า แม้คู่แข่งเพิ่ม แต่ก็เพิ่มคู่ค้าเช่นกัน อีกทั้งยังสามารถเชื่อมต่อไปยังแหล่งท่องเที่ยวหลายแห่งและพื้นที่จังหวัดอื่นได้อย่างสะดวก ทำให้เกิดโอกาสในการส่งเสริมการค้าชุมชนและพัฒนาเป็นประตูสู่แหล่งท่องเที่ยวเปิดรับประชาคมอาเซียน

## ๒.๘ ความเชื่อมโยงของยุทธศาสตร์ในภาพรวม

ความเชื่อมโยงของยุทธศาสตร์ในภาพรวม เป็นการอธิบายความเชื่อมโยงตามแบบ ยท. ๐๑ ความเชื่อมโยงยุทธศาสตร์การพัฒนาจังหวัด ยุทธศาสตร์การพัฒนาขององค์กรปกครองส่วนท้องถิ่นในเขตจังหวัดขอนแก่น ยุทธศาสตร์การพัฒนาขององค์กรปกครองส่วนท้องถิ่น และแผนที่ยุทธศาสตร์ (Strategy Map) ที่ปรากฏตาม แบบ ยท. ๐๒ ว่ามีความเชื่อมโยงกันในทุกระดับ และยุทธศาสตร์การพัฒนาของเทศบาลตำบลหนองบัว ได้ตอบสนองต่อวิสัยทัศน์ในภาพรวมกลุ่มจังหวัด มีความสอดคล้อง เชื่อมโยงกับพันธกิจ เป้าประสงค์ แนวทางการพัฒนา (จุดมุ่งหมายเพื่อการพัฒนาท้องถิ่น) ซึ่งก่อให้เกิดผลผลิตและโครงการที่จะตอบสนองความต้องการหรือการให้บริการประชาชนในเขตพื้นที่ และส่งผลต่อการพัฒนาตามยุทธศาสตร์การพัฒนาขององค์กรปกครองส่วนท้องถิ่นในเขตจังหวัดขอนแก่น

## ๓. การวิเคราะห์เพื่อพัฒนาท้องถิ่น

### ๓.๑ การวิเคราะห์กรอบการจัดทำยุทธศาสตร์ของเทศบาลตำบลหนองบัว

#### ๑. ปัจจัยและสถานการณ์การเปลี่ยนแปลงที่มีผลต่อการพัฒนา

๑. การเปลี่ยนแปลงภูมิอากาศโลกและพลังงาน ภาวะโลกร้อนทำให้อุณหภูมิเฉลี่ยของโลกสูงขึ้นส่งผลกระทบต่อสภาพแวดล้อม สภาพภูมิอากาศแปรปรวน ภัยธรรมชาติมีความรุนแรงมากขึ้น มีโอกาสเกิดได้ทั้งภาวะฝนทิ้งช่วง ขาดแคลนน้ำ ภัยแล้ง และภาวะฝนตกหนัก น้ำท่วมฉับพลัน เกิดการเปลี่ยนแปลงของฤดูกาล ระบบนิเวศจะอ่อนแอ เกิดการสูญเสียพื้นที่ ป่าไม้และความหลากหลายทางชีวภาพ ภาวะโลกร้อนยังส่งผลให้เกิดการขาดแคลนน้ำและโรคระบาดเพิ่มขึ้น ก่อให้เกิดปัญหาสุขภาพของประชากร นอกจากนี้ระดับคาร์บอนไดออกไซด์และอุณหภูมิที่สูงขึ้น การระบาดของโรคและแมลงศัตรูพืชจะส่งผลกระทบต่อระบบการเพาะปลูกและปริมาณผลผลิตทางการเกษตรทำให้เกิดปัญหาการขาดแคลนอาหาร และความเสียหายของพืชผลทางการเกษตรมีแนวโน้มเพิ่มขึ้น ซึ่งจะส่งผลกระทบต่อเศรษฐกิจให้กับประเทศที่มีภาคเกษตรเป็นแหล่ง รายได้สำคัญการพัฒนาจะต้องเร่ง อนุรักษ์ฟื้นฟูทรัพยากรธรรมชาติ ในท้องถิ่นให้สมบูรณ์ และคงความหลากหลายทางชีวภาพ มีความพร้อมในการปรับตัวต่อสภาพภูมิอากาศที่เปลี่ยนแปลง ให้ความรู้และส่งเสริมให้ทุกภาคส่วนมีส่วนร่วมในการลดก๊าซเรือนกระจกบนฐานของการพัฒนาที่ยั่งยืน ตลอดจนร่วมกับประชาคมโลกในการแก้ปัญหาภาวะโลกร้อนโดยไม่ส่งผลกระทบต่อเศรษฐกิจสังคม และสิ่งแวดล้อมของประเทศ และให้ความสำคัญต่อการพัฒนาเศรษฐกิจที่เป็นมิตรต่อสิ่งแวดล้อม

๒. การเปลี่ยนแปลงสถานะด้านสังคม โครงสร้างประชากรเข้าสู่ สังคมผู้สูงอายุส่งผลกระทบต่อคือขาดแคลนแรงงานหนุ่มสาวที่จะเข้ามาทดแทน การย้ายถิ่นของแรงงานข้ามชาติ แรงงานที่มีฝีมือและไร้ฝีมือเพื่อทดแทนกำลังแรงงาน และการเข้าสู่ สังคมผู้สูงอายุจะมี รายจ่ายด้านสุขภาพเพิ่มขึ้นทำให้งบประมาณสำหรับ การลงทุน พัฒนาด้านอื่น ๆ ลดลง จะต้องมีการเตรียมความพร้อมด้านระบบสวัสดิการสังคมเพื่อรองรับการปรับตัวเข้าสู่ โครงสร้างผู้สูงอายุ การส่งเสริมให้ผู้สูงอายุอาชีพทำให้เกิดความรู้สึกว่ามีคุณค่าต่อสังคม

๓. กระแสนิยมและการแพร่ ขยายของวัฒนธรรมโลก คนหนุ่มสาวมีค่านิยมการบริโภคตามวัฒนธรรมตะวันตก ส่งผลให้เกิดการใช้ยาเสพติด ยาสูบ บุหรี่ และเครื่องดื่มแอลกอฮอล์ รวมทั้งปัญหาเยาวชนติดเกมส์คอมพิวเตอร์ และการมั่วสุมทางเพศในแหล่งบันเทิงทำให้แรงยึดเหนี่ยว ทางประเพณี และวัฒนธรรมลดลง จึงจำเป็นต้องให้ความสำคัญกับการรื้อฟื้นประเพณี และวัฒนธรรมที่เป็นฐานการสร้าง ความเข้มแข็งของชุมชน และการพัฒนาคนให้มีความรอบรู้สามารถดำเนินชีวิตได้อย่างมีความสุขในสถานการณ์ที่เปลี่ยนแปลงอย่างรวดเร็ว

การจัดทำแผนพัฒนาเทศบาลตำบลหนองบัว มุ่งเน้นการพัฒนาที่สามารถตอบสนองปัญหาและความต้องการของประชาชนในท้องถิ่นเป็นสำคัญ คณะกรรมการพัฒนาเทศบาลตำบลหนองบัว จึงได้

จัดเวทีประชาคมเพื่อรับทราบปัญหาและความต้องการของประชาชนในท้องถิ่น เพื่อใช้เป็นข้อมูลพื้นฐานสำคัญในการกำหนดแนวทางในการพัฒนา

๒. ผลการวิเคราะห์ศักยภาพเพื่อประเมินสถานภาพการพัฒนาในปัจจุบันและโอกาสการพัฒนาท้องถิ่นในอนาคต ด้วยเทคนิค SWOT Analysis

### จุดแข็ง (Strength)

- เทศบาลตำบลหนองบัวเป็นองค์กรที่มีศักยภาพในการให้บริการสาธารณะ
- ผู้บริหารเทศบาลตำบลหนองบัวมีวิสัยทัศน์ และยึดถือแนวทางบริหารงานตามหลักธรรมาภิบาลเป็นสำคัญ
- มีเส้นทางคมนาคมที่เชื่อมโยงภูมิภาคอาเซียน
- โครงสร้างพื้นฐานด้านสาธารณูปโภคมีความครอบคลุมทั่วถึงเกือบเต็มพื้นที่
- มีพื้นที่เพียงพอสำหรับรองรับการขยายตัว
- ประชาชนเริ่มเห็นถึงความสำคัญโดยเข้ามามีส่วนร่วมในการพัฒนาท้องถิ่นมากขึ้น เข้าใจระบบประชาธิปไตยขั้นพื้นฐานและพร้อมจะขยายฐานประชาธิปไตย
- มีระบบการจัดเก็บภาษีที่มีประสิทธิภาพ เพื่อการพัฒนาท้องถิ่นสูงขึ้น
- มีศูนย์บริการและถ่ายทอดเทคโนโลยีการ
- เกษตรประจำตำบลหนองบัว ซึ่งสามารถมีบทบาทในการพัฒนาการเกษตรในพื้นที่
- ประชากรส่วนใหญ่มีความสามัคคีในการจัดกิจกรรมด้านประเพณี วัฒนธรรมท้องถิ่น
- มีหอกระจายข่าวประจำทุกหมู่บ้าน มีศักยภาพด้านสื่อสารข้อมูลข่าวสาร
- ทรัพยากรภายในองค์กรมีความพร้อมพอสมควรในการให้บริการสาธารณะแก่ประชาชนในตำบล
- ผู้นำชุมชน (กำนัน ผู้ใหญ่บ้าน) มีบทบาทในการเข้ามามีส่วนร่วมและให้ความร่วมมือในการพัฒนาท้องถิ่นร่วมกับเทศบาล

### จุดอ่อน (Weakness)

- ประชาชนขาดจิตสำนึก ทางด้านการเมืองการปกครอง การอนุรักษ์ภูมิปัญญาท้องถิ่น และสุขภาพอนามัย ด้านคุณธรรม จริยธรรม
- ปัญหาสังคม ความปลอดภัยในชีวิตและทรัพย์สิน
- ปัญหาหนี้สินนอกระบบ
- การมีส่วนร่วมจากภาคประชาชนอยู่ในระดับต่ำ
- อัตราการว่างงานมีแนวโน้มเพิ่มขึ้น
- รายจ่ายครัวเรือนเพิ่มขึ้น ขณะที่รายได้เท่าเดิมหรือลดลง
- การจัดสรรงบประมาณไม่เพียงพอ ต่อการพัฒนาไม่ครอบคลุมทุกด้าน
- แหล่งน้ำธรรมชาติแห้งในฤดูแล้ง ปริมาณน้ำไม่เพียงพอต่อการเกษตรและไม่มีแหล่งกักเก็บน้ำใช้
- เจ้าหน้าที่และประชาชนไม่สามารถพูดภาษาอังกฤษ ภาษาอาเซียน รวมถึงยังไม่มี ความเข้าใจเกี่ยวกับประชาคมอาเซียนอย่างแท้จริง
- โครงสร้างพื้นฐานด้านสาธารณูปโภคยังขาดเป็นบางจุด

### โอกาส (Opportunity)

- กฎหมายกำหนดให้รัฐต้องกระจายอำนาจให้องค์กรปกครองส่วนท้องถิ่นพึ่งตนเองและตัดสินใจในกิจการของท้องถิ่นได้เอง
- กฎหมายกำหนดให้องค์กรปกครองส่วนท้องถิ่นมีอำนาจหน้าที่ในการจัดระบบบริการสาธารณะเพื่อประโยชน์ในท้องถิ่น

- แผนพัฒนาเศรษฐกิจและสังคมแห่งชาติฉบับที่ ๑๑ เน้นการพัฒนาเศรษฐกิจตามหลักปรัชญาเศรษฐกิจพอเพียง ส่งเสริมเกษตรตามแนวทฤษฎีใหม่แบบผสมผสาน เพื่อแก้ไขปัญหาความยากจน กระตุ้นให้ชุมชนพึ่งตนเอง

- เทศบาลมีอำนาจและมีอิสระในการบริหารงบประมาณ ทำให้เกิดความคล่องตัว และเกิดพัฒนาในทุกด้าน

- ภาครัฐให้การสนับสนุนทางด้านวิชาการความรู้ที่จะพัฒนาสินค้าแปรรูปจากผลผลิตทางการเกษตร มีการขยายตัวทางด้านอุตสาหกรรมที่มีแนวโน้มจะเพิ่มมากขึ้น

- เส้นทางคมนาคมสะดวก รวดเร็ว ทำให้การขนส่งสินค้า และการเดินทางไปเขตอื่นๆ ได้สะดวก

### ข้อจำกัด (Threats)

- สภาพการณ์ทางการเมืองและเศรษฐกิจในระดับประเทศและภูมิภาคส่งผลกระทบต่อพัฒนาท้องถิ่น

- เทคโนโลยีเปลี่ยนแปลงรวดเร็ว นำไปสู่ปัญหาทางสังคม เนื่องจากประชาชนไม่ทันต่อการเปลี่ยนแปลงนั้น

- การรับค่านิยมตะวันตกทำให้เกิดการบริโภคนิยมมากขึ้น เกิดหนี้สิน ประชาชนมีรายจ่ายมากกว่ารายได้

- ค่านิยมเยาวชนอนาคตมีแนวโน้มฟุ้งเฟ้อ ให้ความสำคัญความเป็นไทยน้อยลง

- ภัยธรรมชาติ ภัยแล้ง

- ราคาผลผลิตทางการเกษตรตกต่ำ

- ปัญหาการแพร่ระบาดของยาเสพติด

๓.๒ การประเมินสถานการณ์สภาพแวดล้อมภายนอกที่เกี่ยวข้อง

๓.๒.๑) การเปลี่ยนแปลงในประเทศที่จะส่งผลกระทบต่อเทศบาลตำบลหนองบัว

- รัฐธรรมนูญฉบับใหม่จะส่งผลกระทบต่อองค์กรปกครองส่วนท้องถิ่นอย่างไร

- แนวโน้มการควบคุมองค์กรปกครองส่วนท้องถิ่น

- การเพิ่มขึ้นหรือลดลงของการจัดสรรเงินงบประมาณให้องค์กรปกครองส่วนท้องถิ่น

- การเปลี่ยนแปลงระเบียบกฎหมายและโครงสร้างขององค์กรปกครองส่วนท้องถิ่นใหม่

๓.๒.๒) การเปลี่ยนแปลงในระดับภูมิภาคที่จะส่งผลกระทบต่อองค์กรปกครองส่วนท้องถิ่น

AEC หรือ Asean Economics Community คือการรวมตัวของชาติในอาเซียน ๑๐ ประเทศ เพื่อผลประโยชน์ทางเศรษฐกิจร่วมกัน จะมีรูปแบบคล้ายๆ กลุ่ม Euro Zone จะทำให้มีผลประโยชน์อำนาจต่อรองต่างๆ กับคู่ค้าได้มากขึ้น และการนำเข้า ส่งออกของชาติในอาเซียนก็จะเสรี ยกเว้นสินค้าบางชนิดที่แต่ละประเทศอาจจะขอไว้ไม่ลดภาษีนำเข้า (เรียกว่าสินค้าอ่อนไหว)

**ส่วนที่ ๓**  
**การนำแผนพัฒนาท้องถิ่นไปสู่การปฏิบัติ**

๑. ยุทธศาสตร์การพัฒนาและแผนงาน

ที่	ยุทธศาสตร์	ด้าน	แผนงาน	หน่วยงานที่รับผิดชอบหลัก	หน่วยงานสนับสนุน
๑	การพัฒนาคุณภาพคนและสังคม	บริหารทั่วไป	บริหารงานทั่วไป	สำนักปลัด	เทศบาลตำบลหนองบัว
		บริการชุมชนและสังคม	การศึกษา	กองการศึกษา	
			สาธารณสุข	สำนักปลัด	
			สังคมสงเคราะห์	สำนักปลัด	
			สร้างความเข้มแข็งของชุมชน	สำนักปลัด	
			การศาสนา วัฒนธรรมและนันทนาการ	กองการศึกษา	
การดำเนินงานอื่น	งบกลาง	สำนักปลัด			
๒	การพัฒนาด้านการแก้ไขความยากจน	บริหารทั่วไป	บริหารงานทั่วไป	สำนักปลัด	
		บริการชุมชนและสังคม	สาธารณสุข	สำนักปลัด	
			สังคมสงเคราะห์	สำนักปลัด	
			สร้างความเข้มแข็ง	สำนักปลัด	
		การเศรษฐกิจ	การเกษตร	สำนักปลัด	
การดำเนินงานอื่น	งบกลาง	สำนักปลัด			
๓	การพัฒนาด้านการพัฒนาเมืองและชุมชนน่าอยู่	บริหารทั่วไป	การรักษาความสงบภายใน	สำนักปลัด	
		บริการชุมชนและสังคม	เคหะและชุมชน	กองช่าง	
			สร้างความเข้มแข็ง	สำนักปลัด	
๔	การพัฒนาการบริหารจัดการทรัพยากรธรรมชาติและสิ่งแวดล้อม	บริการชุมชนและสังคม	สาธารณสุข	สำนักปลัด	
		การเศรษฐกิจ	การเกษตร	สำนักปลัด	
๕	พัฒนาระบบบริหารจัดการที่ดี	บริหารทั่วไป	บริหารงานทั่วไป	สำนักปลัด	
		บริการชุมชนและสังคม	สร้างความเข้มแข็ง	สำนักปลัด	
		การดำเนินงานอื่น	งบกลาง	สำนักปลัด	
รวม	๕ ยุทธศาสตร์	๔ ด้าน	๑๐ แผนงาน	๔ สำนัก/กอง	

บัญชีสรุปโครงการพัฒนา  
แผนพัฒนาท้องถิ่น (พ.ศ. ๒๕๖๑ - ๒๕๖๕)  
เทศบาลตำบลหนองบัว อำเภอบ้านฝาง จังหวัดขอนแก่น

ยุทธศาสตร์	ปี ๒๕๖๑		ปี ๒๕๖๒		ปี ๒๕๖๓		ปี ๒๕๖๔		ปี ๒๕๖๕		รวม ๕ ปี	
	จำนวนโครงการ	งบประมาณ (บาท)	จำนวนโครงการ	งบประมาณ (บาท)	จำนวนโครงการ	งบประมาณ (บาท)	จำนวนโครงการ	งบประมาณ (บาท)	จำนวนโครงการ	งบประมาณ (บาท)	จำนวนโครงการ	งบประมาณ (บาท)
<b>๑ ยุทธศาสตร์การพัฒนาคุณภาพคนและสังคม</b>												
๑.๑ แผนงานบริหารงานทั่วไป	๒	๒๑๕,๐๐๐	๒	๒๑๕,๐๐๐	๒	๒๑๕,๐๐๐	๒	๒๑๕,๐๐๐	๒	๒๑๕,๐๐๐	๑๐	๑,๐๗๕,๐๐๐
๑.๒ แผนงานการรักษาความสงบภายใน	๐	๐	๐	๐	๐	๐	๐	๐	๐	๐	๐	๐
๑.๓ แผนงานการศึกษา	๑๐	๒,๕๑๓,๖๐๕	๑๐	๒,๕๑๓,๖๐๕	๑๑	๗,๗๑๐,๐๐๐	๑๑	๗,๗๑๐,๐๐๐	๑๑	๗,๗๑๐,๐๐๐	๕๓	๒๘,๑๕๗,๒๑๐
๑.๔ แผนงานสาธารณสุข	๘	๓๓๐,๐๐๐	๘	๓๓๐,๐๐๐	๘	๓๓๐,๐๐๐	๘	๓๓๐,๐๐๐	๘	๓๓๐,๐๐๐	๔๐	๑,๖๕๐,๐๐๐
๑.๕ แผนงานสังคมสงเคราะห์	๑	๑๕๐,๐๐๐	๑	๑๕๐,๐๐๐	๑	๑๕๐,๐๐๐	๑	๑๕๐,๐๐๐	๑	๑๕๐,๐๐๐	๕	๗๕๐,๐๐๐
๑.๖ แผนงานเคหะและชุมชน	๐	๐	๐	๐	๐	๐	๐	๐	๐	๐	๐	๐
๑.๗ แผนงานสร้างความเข้มแข็ง	๓	๒๒๐,๐๐๐	๓	๒๒๐,๐๐๐	๓	๒๒๐,๐๐๐	๓	๒๒๐,๐๐๐	๓	๒๒๐,๐๐๐	๑๕	๑,๑๐๐,๐๐๐
๑.๘ แผนงานการศาสนา วัฒนธรรม และนันทนาการ	๑๐	๑,๑๔๐,๐๐๐	๑๐	๑,๑๔๐,๐๐๐	๑๐	๑,๑๔๐,๐๐๐	๑๑	๑,๒๔๐,๐๐๐	๑๒	๑,๔๔๐,๐๐๐	๕๓	๖,๑๐๐,๐๐๐
๑.๙ แผนงานการเกษตร	๐	๐	๐	๐	๐	๐	๐	๐	๐	๐	๐	๐
๑.๑๐ แผนงานงบกลาง	๑	๑๕๐,๐๐๐	๑	๑๕๐,๐๐๐	๑	๑๕๐,๐๐๐	๑	๑๕๐,๐๐๐	๑	๑๕๐,๐๐๐	๕	๗๕๐,๐๐๐
รวม	๓๕	๔,๗๑๘,๖๐๕	๓๕	๔,๗๑๘,๖๐๕	๓๖	๙,๙๑๕,๐๐๐	๓๗	๑๐,๐๑๕,๐๐๐	๓๘	๑๐,๒๑๕,๐๐๐	๑๘๑	๓๙,๕๘๒,๒๑๐

บัญชีสรุปโครงการพัฒนา  
แผนพัฒนาท้องถิ่น (พ.ศ. ๒๕๖๑ - ๒๕๖๕)  
เทศบาลตำบลหนองบัว อำเภอบ้านฝาง จังหวัดขอนแก่น

ยุทธศาสตร์	ปี ๒๕๖๑		ปี ๒๕๖๒		ปี ๒๕๖๓		ปี ๒๕๖๔		ปี ๒๕๖๕		รวม ๕ ปี	
	จำนวนโครงการ	งบประมาณ (บาท)	จำนวนโครงการ	งบประมาณ (บาท)	จำนวนโครงการ	งบประมาณ (บาท)	จำนวนโครงการ	งบประมาณ (บาท)	จำนวนโครงการ	งบประมาณ (บาท)	จำนวนโครงการ	งบประมาณ (บาท)
<b>๒ ยุทธศาสตร์การพัฒนาด้านการแก้ไขความยากจน</b>												
๒.๑ แผนงานบริหารงานทั่วไป	๒	๗๐,๐๐๐	๒	๗๐,๐๐๐	๒	๗๐,๐๐๐	๒	๗๐,๐๐๐	๒	๗๐,๐๐๐	๑๐	๓๕๐,๐๐๐
๒.๒ แผนงานการรักษาความสงบภายใน	๐	๐	๐	๐	๐	๐	๐	๐	๐	๐	๐	๐
๒.๓ แผนงานการศึกษา	๐	๐	๐	๐	๐	๐	๐	๐	๐	๐	๐	๐
๒.๔ แผนงานสาธารณสุข	๑	๑๐๐,๐๐๐	๑	๑๐๐,๐๐๐	๑	๑๐๐,๐๐๐	๑	๑๐๐,๐๐๐	๑	๑๐๐,๐๐๐	๕	๕๐๐,๐๐๐
๒.๕ แผนงานสังคมสงเคราะห์	๑	๑๐๐,๐๐๐	๑	๑๐๐,๐๐๐	๑	๑๐๐,๐๐๐	๑	๑๐๐,๐๐๐	๑	๑๐๐,๐๐๐	๕	๕๐๐,๐๐๐
๒.๖ แผนงานเคหะและชุมชน	๐	๐	๐	๐	๐	๐	๐	๐	๐	๐	๐	๐
๒.๗ แผนงานสร้างความเข้มแข็ง	๑	๕๐,๐๐๐	๑	๕๐,๐๐๐	๑	๕๐,๐๐๐	๑	๕๐,๐๐๐	๑	๕๐,๐๐๐	๕	๒๕๐,๐๐๐
๒.๘ แผนงานการศาสนา วัฒนธรรม และนันทนาการ	๐	๐	๐	๐	๐	๐	๐	๐	๐	๐	๐	๐
๒.๙ แผนงานการเกษตร	๗	๗๐๐,๐๐๐	๖	๔๐๐,๐๐๐	๑๐	๑,๘๐๐,๐๐๐	๑๕	๒,๖๕๐,๐๐๐	๑๘	๓,๒๕๐,๐๐๐	๕๖	๘,๘๐๐,๐๐๐
๒.๑๐ แผนงานงบกลาง	๓	๑๐,๑๗๕,๔๐๐	๓	๑๐,๑๗๕,๔๐๐	๓	๑๐,๕๕๑,๔๐๐	๓	๑๐,๕๕๑,๔๐๐	๓	๑๑,๔๐๐,๐๐๐	๑๕	๕๒,๘๕๓,๖๐๐
รวม	๑๕	๑๑,๑๗๕,๔๐๐	๑๔	๑๐,๘๗๕,๔๐๐	๑๘	๑๒,๖๗๑,๔๐๐	๒๓	๑๓,๕๒๑,๔๐๐	๒๖	๑๔,๙๗๐,๐๐๐	๙๖	๖๓,๒๕๓,๖๐๐

บัญชีสรุปโครงการพัฒนา  
แผนพัฒนาท้องถิ่น (พ.ศ. ๒๕๖๑ - ๒๕๖๕)  
เทศบาลตำบลหนองบัว อำเภอบ้านฝาง จังหวัดขอนแก่น

ยุทธศาสตร์	ปี ๒๕๖๑		ปี ๒๕๖๒		ปี ๒๕๖๓		ปี ๒๕๖๔		ปี ๒๕๖๕		รวม ๕ ปี	
	จำนวนโครงการ	งบประมาณ (บาท)	จำนวนโครงการ	งบประมาณ (บาท)	จำนวนโครงการ	งบประมาณ (บาท)	จำนวนโครงการ	งบประมาณ (บาท)	จำนวนโครงการ	งบประมาณ (บาท)	จำนวนโครงการ	งบประมาณ (บาท)
<b>๓ ยุทธศาสตร์การพัฒนาด้านการพัฒนาเมืองและชุมชนน่าอยู่</b>												
๓.๑ แผนงานบริหารงานทั่วไป	๑	๓๐,๐๐๐	๑	๓๐,๐๐๐	๑	๓๐,๐๐๐	๑	๓๐,๐๐๐	๑	๓๐,๐๐๐	๕	๑๕๐,๐๐๐
๓.๒ แผนงานการรักษาความสงบภายใน	๗	๔๗๕,๐๐๐	๘	๖๒๕,๐๐๐	๘	๖๒๕,๐๐๐	๘	๖๒๕,๐๐๐	๘	๖๒๕,๐๐๐	๓๙	๒,๙๗๕,๐๐๐
๓.๓ แผนงานการศึกษา	๐	๐	๐	๐	๐	๐	๐	๐	๐	๐	๐	๐
๓.๔ แผนงานสาธารณสุข	๐	๐	๐	๐	๐	๐	๐	๐	๐	๐	๐	๐
๓.๕ แผนงานสังคมสงเคราะห์	๐	๐	๐	๐	๐	๐	๐	๐	๐	๐	๐	๐
๓.๖ แผนงานเคหะและชุมชน	๓๔	๑๘,๖๒๐,๐๐๐	๓๔	๑๗,๘๒๘,๖๐๐	๘๗	๓๕,๐๑๐,๐๐๐	๑๑๖	๔๔,๐๑๐,๔๐๐	๑๒๒	๔๖,๘๔๐,๐๐๐	๓๙๓	๑๖๒,๓๐๘,๐๐๐
๓.๗ แผนงานสร้างความเข้มแข็ง	๕	๒๕๐,๐๐๐	๕	๒๕๐,๐๐๐	๕	๒๕๐,๐๐๐	๕	๒๕๐,๐๐๐	๕	๒๕๐,๐๐๐	๒๕	๑,๒๕๐,๐๐๐
๓.๘ แผนงานการศาสนา วัฒนธรรม และนันทนาการ	๐	๐	๐	๐	๐	๐	๐	๐	๐	๐	๐	๐
๓.๙ แผนงานการเกษตร	๐	๐	๐	๐	๐	๐	๐	๐	๐	๐	๐	๐
๓.๑๐ แผนงานงบกลาง	๐	๐	๐	๐	๐	๐	๐	๐	๐	๐	๐	๐
รวม	๔๗	๑๙,๓๗๕,๐๐๐	๔๘	๑๘,๗๓๓,๖๐๐	๑๐๑	๓๕,๙๑๕,๐๐๐	๑๓๐	๔๔,๙๑๕,๔๐๐	๑๓๖	๔๗,๗๔๕,๐๐๐	๔๖๒	๑๖๖,๖๘๔,๐๐๐

บัญชีสรุปโครงการพัฒนา  
แผนพัฒนาท้องถิ่น (พ.ศ. ๒๕๖๑ - ๒๕๖๕)  
เทศบาลตำบลหนองบัว อำเภอบ้านฝาง จังหวัดขอนแก่น

ยุทธศาสตร์	ปี ๒๕๖๑		ปี ๒๕๖๒		ปี ๒๕๖๓		ปี ๒๕๖๔		ปี ๒๕๖๕		รวม ๕ ปี	
	จำนวนโครงการ	งบประมาณ (บาท)	จำนวนโครงการ	งบประมาณ (บาท)	จำนวนโครงการ	งบประมาณ (บาท)	จำนวนโครงการ	งบประมาณ (บาท)	จำนวนโครงการ	งบประมาณ (บาท)	จำนวนโครงการ	งบประมาณ (บาท)
<b>๔ ยุทธศาสตร์การพัฒนาระบบการบริหารจัดการทรัพยากรธรรมชาติและสิ่งแวดล้อม</b>												
๔.๑ แผนงานบริหารงานทั่วไป	๐	๐	๐	๐	๐	๐	๐	๐	๐	๐	๐	๐
๔.๒ แผนงานการรักษาความสงบภายใน	๐	๐	๐	๐	๐	๐	๐	๐	๐	๐	๐	๐
๔.๓ แผนงานการศึกษา	๐	๐	๐	๐	๐	๐	๐	๐	๐	๐	๐	๐
๔.๔ แผนงานสาธารณสุข	๘	๔๕๐,๐๐๐	๘	๔๕๐,๐๐๐	๘	๔๕๐,๐๐๐	๘	๔๕๐,๐๐๐	๘	๔๕๐,๐๐๐	๔๐	๒,๒๕๐,๐๐๐
๔.๕ แผนงานสังคมสงเคราะห์	๐	๐	๐	๐	๐	๐	๐	๐	๐	๐	๐	๐
๔.๖ แผนงานเคหะและชุมชน	๐	๐	๐	๐	๐	๐	๐	๐	๐	๐	๐	๐
๔.๗ แผนงานสร้างความเข้มแข็ง	๐	๐	๐	๐	๐	๐	๐	๐	๐	๐	๐	๐
๔.๘ แผนงานการศาสนา วัฒนธรรม และนันทนาการ	๐	๐	๐	๐	๐	๐	๐	๐	๐	๐	๐	๐
๔.๙ แผนงานการเกษตร	๓	๑๕๒,๐๐๐	๓	๑๕๒,๐๐๐	๓	๑๕๒,๐๐๐	๓	๑๕๒,๐๐๐	๓	๑๕๒,๐๐๐	๑๕	๗๖๐,๐๐๐
๔.๑๐ แผนงานงบกลาง	๐	๐	๐	๐	๐	๐	๐	๐	๐	๐	๐	๐
รวม	๑๑	๖๐๒,๐๐๐	๑๑	๖๐๒,๐๐๐	๑๑	๖๐๒,๐๐๐	๑๑	๖๐๒,๐๐๐	๑๑	๖๐๒,๐๐๐	๕๕	๓,๐๑๐,๐๐๐

บัญชีสรุปโครงการพัฒนา  
แผนพัฒนาท้องถิ่น (พ.ศ. ๒๕๖๑ - ๒๕๖๕)  
เทศบาลตำบลหนองบัว อำเภอบ้านฝาง จังหวัดขอนแก่น

ยุทธศาสตร์	ปี ๒๕๖๑		ปี ๒๕๖๒		ปี ๒๕๖๓		ปี ๒๕๖๔		ปี ๒๕๖๕		รวม ๕ ปี	
	จำนวนโครงการ	งบประมาณ (บาท)	จำนวนโครงการ	งบประมาณ (บาท)	จำนวนโครงการ	งบประมาณ (บาท)	จำนวนโครงการ	งบประมาณ (บาท)	จำนวนโครงการ	งบประมาณ (บาท)	จำนวนโครงการ	งบประมาณ (บาท)
<b>๕ ยุทธศาสตร์การพัฒนาระบบบริหารจัดการที่ดี</b>												
๕.๑ แผนงานบริหารงานทั่วไป	๑๑	๗๙๕,๐๐๐	๑๑	๗๙๕,๐๐๐	๑๑	๗๙๕,๐๐๐	๑๑	๗๙๕,๐๐๐	๑๑	๗๙๕,๐๐๐	๕๕	๓,๙๗๕,๐๐๐
๕.๒ แผนงานการรักษาความสงบภายใน	๐	๐	๐	๐	๐	๐	๐	๐	๐	๐	๐	๐
๕.๓ แผนงานการศึกษา	๐	๐	๐	๐	๐	๐	๐	๐	๐	๐	๐	๐
๕.๔ แผนงานสาธารณสุข	๑	๒๕๐,๐๐๐	๑	๒๕๐,๐๐๐	๑	๒๕๐,๐๐๐	๑	๒๕๐,๐๐๐	๑	๒๕๐,๐๐๐	๕	๑,๒๕๐,๐๐๐
๕.๕ แผนงานสังคมสงเคราะห์	๐	๐	๐	๐	๐	๐	๐	๐	๐	๐	๐	๐
๕.๖ แผนงานเคหะและชุมชน	๐	๐	๐	๐	๐	๐	๐	๐	๐	๐	๐	๐
๕.๗ แผนงานสร้างความเข้มแข็ง	๖	๑๙๐,๐๐๐	๖	๑๙๐,๐๐๐	๖	๑๙๐,๐๐๐	๖	๑๙๐,๐๐๐	๖	๑๙๐,๐๐๐	๓๐	๙๕๐,๐๐๐
๕.๘ แผนงานการศาสนา วัฒนธรรม และนันทนาการ	๐	๐	๐	๐	๐	๐	๐	๐	๐	๐	๐	๐
๕.๙ แผนงานการเกษตร	๐	๐	๐	๐	๐	๐	๐	๐	๐	๐	๐	๐
๕.๑๐ แผนงานงบกลาง	๑	๓๐,๐๐๐	๑	๓๐,๐๐๐	๑	๓๐,๐๐๐	๑	๓๐,๐๐๐	๑	๓๐,๐๐๐	๕	๑๕๐,๐๐๐
<b>รวม</b>	๑๙	๑,๒๖๕,๐๐๐	๑๙	๑,๒๖๕,๐๐๐	๑๙	๑,๒๖๕,๐๐๐	๑๙	๑,๒๖๕,๐๐๐	๑๙	๑,๒๖๕,๐๐๐	๙๕	๖,๓๒๕,๐๐๐
<b>รวมทั้งสิ้น</b>	๑๒๗	๓๗,๑๕๖,๐๐๕	๑๒๗	๓๖,๒๑๔,๖๐๕	๑๘๕	๖๐,๓๖๘,๔๐๐	๒๒๐	๗๐,๓๑๘,๘๐๐	๒๓๐	๗๔,๗๙๗,๐๐๐	๘๘๙	๒๗๘,๘๕๔,๘๑๐

๒. บัญชีโครงการพัฒนาท้องถิ่น

รายละเอียดโครงการพัฒนา

แผนพัฒนาท้องถิ่น (พ.ศ.๒๕๖๑ - ๒๕๖๕)

เทศบาลตำบลหนองบัว อำเภอบ้านฝาง จังหวัดขอนแก่น

แบบ ผ ๐๒

ก. ยุทธศาสตร์จังหวัดที่ ๒ การพัฒนาคนและสังคมที่มีคุณภาพ

ข. ยุทธศาสตร์การพัฒนาของ อปท.ในเขตจังหวัดที่ ๓ การพัฒนาการศึกษาและศักยภาพของพลเมือง

๑. ยุทธศาสตร์การพัฒนาคุณภาพคนและสังคม

๑.๑ แผนงานบริหารงานทั่วไป

ที่	โครงการ/กิจกรรม	วัตถุประสงค์	เป้าหมาย (ผลผลิตของ โครงการ)	งบประมาณและที่ผ่านมา					ตัวชี้วัด (KPI)	ผลที่คาดว่าจะได้รับ	หน่วยงาน ที่ รับผิดชอบ
				๒๕๖๑ (บาท)	๒๕๖๒ (บาท)	๒๕๖๓ (บาท)	๒๕๖๔ (บาท)	๒๕๖๕ (บาท)			
๑	โครงการจัดงานวันสำคัญ ของทางราชการต่าง ๆ	เพื่อสืบสานงานวัน สำคัญต่าง ๆของทาง ราชการ	๑๒ เดือน	๒๐๐,๐๐๐	๒๐๐,๐๐๐	๒๐๐,๐๐๐	๒๐๐,๐๐๐	๒๐๐,๐๐๐	จำนวนครั้งที่ จัดทำ	งานวันสำคัญต่าง ๆ ของทางราชการได้ รับการสืบสาน	สำนักปลัด
๒	อุดหนุนโครงการจัดงาน พระราชพิธี และรัฐพิธี	เพื่อเป็นการเฉลิมพระ เกียรติและแสดงออกถึง ความจงรักภักดีต่อสถา บันพระมหากษัตริย์	อุดหนุนอำเภอ บ้านฝาง	๑๕,๐๐๐	๑๕,๐๐๐	๑๕,๐๐๐	๑๕,๐๐๐	๑๕,๐๐๐	จำนวนกิจกรรม /โครงการที่ ดำเนิน การ	ความจงรักภักดีต่อ สถาบันพระมหา กษัตริย์	สำนักปลัด

รายละเอียดโครงการพัฒนา  
แผนพัฒนาท้องถิ่น (พ.ศ.๒๕๖๑ - ๒๕๖๕)  
เทศบาลตำบลหนองบัว อำเภอบ้านฝาง จังหวัดขอนแก่น

ก. ยุทธศาสตร์จังหวัดที่ ๒ การพัฒนาคนและสังคมที่มีคุณภาพ

แบบ ผ ๐๒

ข. ยุทธศาสตร์การพัฒนาของ อปท.ในเขตจังหวัดที่ ๓ การพัฒนาการศึกษาและศักยภาพของพลเมือง

๑. ยุทธศาสตร์พัฒนาคุณภาพคนและสังคม

๑.๓ แผนงานการศึกษา

ที่	โครงการ/กิจกรรม	วัตถุประสงค์	เป้าหมาย (ผลผลิตของ โครงการ)	งบประมาณและที่ผ่านมา					ตัวชี้วัด (KPI)	ผลที่คาดว่าจะได้รับ	หน่วยงาน ที่ รับผิดชอบ
				๒๕๖๑ (บาท)	๒๕๖๒ (บาท)	๒๕๖๓ (บาท)	๒๕๖๔ (บาท)	๒๕๖๕ (บาท)			
๑	โครงการสนับสนุนค่าใช้จ่าย การบริหารสถานศึกษา (อาหารกลางวัน ศพด.)	เพื่อให้นักเรียนได้รับ อาหารครบตามหลัก โภชนาการ	๒ ศพด.	๗๒๘,๐๐๐	๗๒๘,๐๐๐	๘๐๐,๐๐๐	๘๐๐,๐๐๐	๘๐๐,๐๐๐	จำนวนนักเรียน ที่ได้รับอาหาร กลางวัน	นักเรียนในได้รับ อาหารครบถ้วนทุก หมู่ตามหลักโภชนา	กอง การศึกษา
๒	อุดหนุนโครงการอาหาร กลางวันโรงเรียนสังกัด สพฐ	เพื่อให้นักเรียนได้รับ อาหารครบตามหลัก โภชนาการ	โรงเรียนใน ตำบลหนองบัว	๗๒๘,๐๐๐	๗๒๘,๐๐๐	๒,๕๐๐,๐๐๐	๒,๕๐๐,๐๐๐	๒,๕๐๐,๐๐๐	จำนวนนักเรียน ที่ได้รับอาหาร กลางวัน	นักเรียนในได้รับ อาหารครบถ้วนทุก หมู่ตามหลักโภชนา	กอง การศึกษา
๓	โครงการอาหารเสริม(นม)	เพื่อให้เด็กก่อนวัยเรียน ได้รับสารอาหารครบ ถ้วน มีวิวัฒนาการ ตามวัย	๔ โรงเรียน ๒ ศพด.	๑,๓๐๓,๖๐๕	๑,๓๐๓,๖๐๕	๑,๓๐๓,๖๐๕	๑,๓๐๓,๖๐๕	๑,๔๐๐,๐๐๐	จำนวนนักเรียน ที่ได้รับอาหาร เสริม (นม)	เด็กนักเรียนได้รับ สารอาหารครบถ้วน เจริญเติบโตตามวัย	กอง การศึกษา

รายละเอียดโครงการพัฒนา  
แผนพัฒนาท้องถิ่น (พ.ศ.๒๕๖๑ - ๒๕๖๕)  
เทศบาลตำบลหนองบัว อำเภอบ้านฝาง จังหวัดขอนแก่น

ก. ยุทธศาสตร์จังหวัดที่ ๒ การพัฒนาคนและสังคมที่มีคุณภาพ

แบบ ผ ๐๒

ข. ยุทธศาสตร์การพัฒนาของ อปท.ในเขตจังหวัดที่ ๓ การพัฒนาการศึกษาและศักยภาพของพลเมือง

๑. ยุทธศาสตร์การพัฒนาคุณภาพคนและสังคม

๑.๓ แผนงานการศึกษา

ที่	โครงการ/กิจกรรม	วัตถุประสงค์	เป้าหมาย (ผลผลิตของ โครงการ)	งบประมาณและที่ผ่านมา					ตัวชี้วัด (KPI)	ผลที่คาดว่าจะ ได้รับ	หน่วยงาน ที่ รับผิดชอบ
				๒๕๖๑ (บาท)	๒๕๖๒ (บาท)	๒๕๖๓ (บาท)	๒๕๖๔ (บาท)	๒๕๖๕ (บาท)			
๔	ปรับปรุงศูนย์พัฒนาเด็กเล็ก	เพื่อมีศูนย์พัฒนาเด็กเล็กที่มีมาตรฐานขึ้น	๒ ศูนย์	๒๐๐,๐๐๐	๒๐๐,๐๐๐	๒๐๐,๐๐๐	๒๐๐,๐๐๐	๒๐๐,๐๐๐	จำนวนศูนย์พัฒนาเด็กเล็กที่ปรับปรุง	ศูนย์พัฒนาเด็กเล็กที่มีมาตรฐานขึ้น	กองการศึกษา
๕	โครงการส่งเสริมศักยภาพเด็กให้มีพัฒนาการเหมาะสมตามวัย	เพื่อให้เด็กมีศักยภาพตามวัย	ศพด. ๒ แห่ง	๘๐,๐๐๐	๘๐,๐๐๐	๘๐,๐๐๐	๘๐,๐๐๐	๘๐,๐๐๐	จำนวนนักเรียนที่เข้าร่วมโครงการ	เด็กมีพัฒนาการและเรียนรู้ด้านต่างๆ ตามวัย	กองการศึกษา
๖	โครงการออกค่ายเยาวชน/ฝึกอบรม	เพื่อให้เยาวชนได้เรียนรู้วิทยาการต่าง ๆ จากประสบการณ์จริง	๑๑ หมู่บ้าน	๒๐๐,๐๐๐	๒๐๐,๐๐๐	๒๐๐,๐๐๐	๒๐๐,๐๐๐	๒๐๐,๐๐๐	จำนวนเยาวชนที่เข้าร่วมโครงการ	เยาวชนได้เรียนรู้วิทยาการต่าง ๆ จากประสบการณ์จริง	กองการศึกษา

รายละเอียดโครงการพัฒนา  
แผนพัฒนาท้องถิ่น (พ.ศ.๒๕๖๑ - ๒๕๖๕)  
เทศบาลตำบลหนองบัว อำเภอบ้านฝาง จังหวัดขอนแก่น

ก. ยุทธศาสตร์จังหวัดที่ ๒ การพัฒนาคนและสังคมที่มีคุณภาพ

แบบ ผ ๐๒

ข. ยุทธศาสตร์การพัฒนาของ อปท.ในเขตจังหวัดที่ ๓ การพัฒนาการศึกษาและศักยภาพของพลเมือง

๑. ยุทธศาสตร์การพัฒนาคุณภาพคนและสังคม

๑.๓ แผนงานการศึกษา

ที่	โครงการ/กิจกรรม	วัตถุประสงค์	เป้าหมาย (ผลผลิตของ โครงการ)	งบประมาณและที่ผ่านมา					ตัวชี้วัด (KPI)	ผลที่คาดว่าจะได้รับ	หน่วยงาน ที่ รับผิดชอบ
				๒๕๖๑ (บาท)	๒๕๖๒ (บาท)	๒๕๖๓ (บาท)	๒๕๖๔ (บาท)	๒๕๖๕ (บาท)			
๗	โครงการป้องกันเด็กจมน้ำ ในเด็กปฐมวัย	เพื่อป้องกันการจมน้ำ ของเด็ก	๑๑ หมู่บ้าน	๓๐,๐๐๐	๓๐,๐๐๐	๓๐,๐๐๐	๓๐,๐๐๐	๓๐,๐๐๐	ไม่มีเด็กจมน้ำ ในพื้นที่	เด็กมีความปลอดภัย มากขึ้น	กอง การศึกษา
๘	โครงการสนับสนุนค่าใช้จ่าย การบริหารสถานศึกษา	เพื่อสนับสนุนค่าใช้จ่าย การบริหารสถาน ศึกษาในสังกัด	ศพด.๒ ศูนย์	๓๐๐,๐๐๐	๓๐๐,๐๐๐	๓๐๐,๐๐๐	๓๐๐,๐๐๐	๓๐๐,๐๐๐	เด็กเล็กได้รับการ สนับสนุน ครบทุกคน	ความเหลื่อมล้ำทาง สังคมลดลง	กอง การศึกษา
๙	โครงการปรับปรุงศูนย์ พัฒนาเด็กเล็ก	เพื่อปรับปรุงศูนย์ พัฒนาเด็กเล็ก	ศพด.๒ ศูนย์	๒๐๐,๐๐๐	๒๐๐,๐๐๐	๒๐๐,๐๐๐	๒๐๐,๐๐๐	๒๐๐,๐๐๐	ศูนย์พัฒนาเด็ก เล็กที่ได้รับการ ปรับปรุง	ศพด.ได้มาตรฐาน มากขึ้น	กอง การศึกษา
๑๐	โครงการซ่อมแซมศูนย์ พัฒนาเด็กเล็ก	เพื่อซ่อมแซมศูนย์ พัฒนาเด็กเล็ก	ศพด.๒ ศูนย์	๒๐๐,๐๐๐	๒๐๐,๐๐๐	๒๐๐,๐๐๐	๒๐๐,๐๐๐	๒๐๐,๐๐๐	ศูนย์พัฒนาเด็ก เล็กที่ได้รับการ ซ่อมแซม	ศพด.ได้มาตรฐาน มากขึ้น	กอง การศึกษา

รายละเอียดโครงการพัฒนา  
แผนพัฒนาท้องถิ่น (พ.ศ.๒๕๖๑ - ๒๕๖๕)  
เทศบาลตำบลหนองบัว อำเภอบ้านฝาง จังหวัดขอนแก่น

ก. ยุทธศาสตร์จังหวัดที่ ๒ การพัฒนาคนและสังคมที่มีคุณภาพ

แบบ ผ ๐๒

ข. ยุทธศาสตร์การพัฒนาของ อปท.ในเขตจังหวัดที่ ๓ การพัฒนาการศึกษาและศักยภาพของพลเมือง

๑. ยุทธศาสตร์การพัฒนาคุณภาพคนและสังคม

๑.๓ แผนงานการศึกษา

ที่	โครงการ/กิจกรรม	วัตถุประสงค์	เป้าหมาย (ผลผลิตของ โครงการ)	งบประมาณและที่ผ่านมา					ตัวชี้วัด (KPI)	ผลที่คาดว่าจะ ได้รับ	หน่วยงาน ที่ รับผิดชอบ
				๒๕๖๑ (บาท)	๒๕๖๒ (บาท)	๒๕๖๓ (บาท)	๒๕๖๔ (บาท)	๒๕๖๕ (บาท)			
๑๑	โครงการก่อสร้างศูนย์พัฒนา เด็กเล็ก	เพื่อให้เป็นตามแบบ มาตรฐาน ศพด.	ศพด. บ้านบะยาว	-	-	๑,๘๐๐,๐๐๐	๑,๘๐๐,๐๐๐	๑,๘๐๐,๐๐๐	มาตรฐานแบบ ศพด.	ศพด.มาตรฐานขึ้น	กอง การศึกษา

รายละเอียดโครงการพัฒนา  
แผนพัฒนาท้องถิ่น (พ.ศ.๒๕๖๑ - ๒๕๖๕)  
เทศบาลตำบลหนองบัว อำเภอบ้านฝาง จังหวัดขอนแก่น

ก. ยุทธศาสตร์จังหวัดที่ ๒ การพัฒนาคนและสังคมที่มีคุณภาพ

แบบ ผ ๐๒

ข. ยุทธศาสตร์การพัฒนาของ อปท.ในเขตจังหวัดที่ ๓ การพัฒนาการศึกษาและศักยภาพของพลเมือง

๑. ยุทธศาสตร์การพัฒนาคุณภาพคนและสังคม

๑.๔ แผนงานสาธารณสุข

ที่	โครงการ/กิจกรรม	วัตถุประสงค์	เป้าหมาย (ผลผลิตของ โครงการ)	งบประมาณและที่ผ่านมา					ตัวชี้วัด (KPI)	ผลที่คาดว่าจะได้รับ	หน่วยงาน ที่ รับผิดชอบ
				๒๕๖๑ (บาท)	๒๕๖๒ (บาท)	๒๕๖๓ (บาท)	๒๕๖๔ (บาท)	๒๕๖๕ (บาท)			
๑	โครงการรณรงค์ป้องกันการเกิดโรคในสัตว์เกษตรกรและสัตว์เศรษฐกิจ	เพื่อป้องกันโรคระบาดในสัตว์	๑๑ หมู่บ้าน	๒๐,๐๐๐	๒๐,๐๐๐	๓๐,๐๐๐	๓๐,๐๐๐	๓๐,๐๐๐	จำนวนผู้เข้าร่วมโครงการ	โรคระบาดในสัตว์ลดลง	สำนักปลัด
๒	โครงการป้องกันและระงับโรคติดต่อ	เพื่อป้องกันและระงับโรคติดต่อต่าง ๆ	๑๑ หมู่บ้าน	๓๐,๐๐๐	๓๐,๐๐๐	๓๐,๐๐๐	๓๐,๐๐๐	๓๐,๐๐๐	อัตราการแพร่ระบาดของโรคที่ลดลง	การแพร่ระบาดของโรคที่ลดลง	สำนักปลัด
๓	อุดหนุนโครงการขอรับการสนับสนุนงบประมาณศูนย์เฉลิมพระเกียรติเพื่อช่วยเหลือผู้ป่วยเอดส์และผู้ติดเชื้อ เอช ไอ วี	เพื่อช่วยเหลือผู้ป่วยโรค เอดส์และภารกิจศูนย์เฉลิมพระเกียรติฯ	อุดหนุนอำเภอ บ้านฝาง	๒๐,๐๐๐	๒๐,๐๐๐	๒๐,๐๐๐	๒๐,๐๐๐	๒๐,๐๐๐	ผู้ป่วยและผู้ติดเชื้อ เอช ไอ วี ที่ได้รับการช่วยเหลือ	ศูนย์เฉลิมพระเกียรติ ฯ สามารถช่วยเหลือบรรเทาทุกข์ให้ผู้ติดเชื้อ ฯ	สำนักปลัด

รายละเอียดโครงการพัฒนา  
แผนพัฒนาท้องถิ่น (พ.ศ.๒๕๖๑ - ๒๕๖๕)  
เทศบาลตำบลหนองบัว อำเภอบ้านฝาง จังหวัดขอนแก่น

ก. ยุทธศาสตร์จังหวัดที่ ๒ การพัฒนาคนและสังคมที่มีคุณภาพ

แบบ ผ ๐๒

ข. ยุทธศาสตร์การพัฒนาของ อปท.ในเขตจังหวัดที่ ๓ การพัฒนาการศึกษาและศักยภาพของพลเมือง

๑. ยุทธศาสตร์การพัฒนาคุณภาพคนและสังคม

๑.๔ แผนงานสาธารณสุข

ที่	โครงการ/กิจกรรม	วัตถุประสงค์	เป้าหมาย (ผลผลิตของ โครงการ)	งบประมาณและที่ผ่านมา					ตัวชี้วัด (KPI)	ผลที่คาดว่าจะ ได้รับ	หน่วยงาน ที่ รับผิดชอบ
				๒๕๖๑ (บาท)	๒๕๖๒ (บาท)	๒๕๖๓ (บาท)	๒๕๖๔ (บาท)	๒๕๖๕ (บาท)			
๔	โครงการพระราชดำริด้าน สาธารณสุข	เพื่อสืบสานโครงการ ตามแนวทาง พระราชดำริ	๑๑ หมู่บ้าน	๒๒๐,๐๐๐	๒๒๐,๐๐๐	๒๒๐,๐๐๐	๒๒๐,๐๐๐	๒๒๐,๐๐๐	จำนวนหมู่บ้าน ที่เข้าร่วมโครง การ	ประชาชนมีความ เป็นอยู่ที่ดีขึ้น	สำนักปลัด
๕	โครงการสัตว์ปลอดโรค คน ปลอดภัยจากโรคพิษสุนัขบ้า	เพื่อป้องกันและควบคุม โรคพิษสุนัขบ้า	๑๑ หมู่บ้าน	๓๐,๐๐๐	๓๐,๐๐๐	๓๐,๐๐๐	๓๐,๐๐๐	๓๐,๐๐๐	อัตราการลดลง ของโรคระบาด ในสัตว์	ชุมชนปลอดภัยจาก โรค	สำนักปลัด
๖	โครงการสำรวจข้อมูล จำนวนสัตว์และขึ้นทะเบียน สัตว์	เพื่อสำรวจประชากร สัตว์ที่นำโรคระบาด	๑๑ หมู่บ้าน	๓๐,๐๐๐	๓๐,๐๐๐	๓๐,๐๐๐	๓๐,๐๐๐	๓๐,๐๐๐	ปริมาณสัตว์ ที่ได้รับการขึ้น ทะเบียน	การควบคุมสัตว์ ง่ายขึ้น	สำนักปลัด

รายละเอียดโครงการพัฒนา  
แผนพัฒนาท้องถิ่น (พ.ศ.๒๕๖๑ - ๒๕๖๕)  
เทศบาลตำบลหนองบัว อำเภอบ้านฝาง จังหวัดขอนแก่น

ก. ยุทธศาสตร์จังหวัดที่ ๒ การพัฒนาคนและสังคมที่มีคุณภาพ

แบบ ผ ๐๒

ข. ยุทธศาสตร์การพัฒนาของ อปท.ในเขตจังหวัดที่ ๓ การพัฒนาการศึกษาและศักยภาพของพลเมือง

๑. ยุทธศาสตร์การพัฒนาคุณภาพคนและสังคม

๑.๔ แผนงานสาธารณสุข

ที่	โครงการ/กิจกรรม	วัตถุประสงค์	เป้าหมาย (ผลผลิตของ โครงการ)	งบประมาณและที่ผ่านมา					ตัวชี้วัด (KPI)	ผลที่คาดว่าจะได้รับ	หน่วยงาน ที่ รับผิดชอบ
				๒๕๖๑ (บาท)	๒๕๖๒ (บาท)	๒๕๖๓ (บาท)	๒๕๖๔ (บาท)	๒๕๖๕ (บาท)			
๗	อุดหนุนโครงการขอรับการสนับสนุนการบริจาคโลหิตเฉลิมพระเกียรติ ฯ	เพื่อให้ผู้สนใจเข้าร่วมกิจกรรมบริจาคโลหิต	อุดหนุนอำเภอบ้านฝาง	๕,๐๐๐	๕,๐๐๐	๕,๐๐๐	๕,๐๐๐	๕,๐๐๐	จำนวนผู้บริจาคโลหิต	ผู้บริจาคโลหิตเห็นความสำคัญในการช่วย เหลือกันและกัน	สำนักปลัด
๘	โครงการใช้ชีวิตอย่างปลอดภัยไร้การตั้งครรภ์ไม่พึงประสงค์	เพื่อป้องกันการตั้งครรภ์ไม่พึงประสงค์ของเยาวชน	๑๑ หมู่บ้าน	๓๐,๐๐๐	๓๐,๐๐๐	๓๐,๐๐๐	๓๐,๐๐๐	๓๐,๐๐๐	การตั้งครรภ์ไม่พึงประสงค์ลดลง	ปัญหาสังคมลดลง	สำนักปลัด

รายละเอียดโครงการพัฒนา  
แผนพัฒนาท้องถิ่น (พ.ศ.๒๕๖๑ - ๒๕๖๕)  
เทศบาลตำบลหนองบัว อำเภอบ้านฝาง จังหวัดขอนแก่น

ก. ยุทธศาสตร์จังหวัดที่ ๒ การพัฒนาคนและสังคมที่มีคุณภาพ

แบบ ผ ๐๒

ข. ยุทธศาสตร์การพัฒนาของ อปท.ในเขตจังหวัดที่ ๓ การพัฒนาการศึกษาและศักยภาพของพลเมือง

๑. ยุทธศาสตร์การพัฒนาคุณภาพคนและสังคม

๑.๕ แผนงานสังคมสงเคราะห์

ที่	โครงการ/กิจกรรม	วัตถุประสงค์	เป้าหมาย (ผลผลิตของ โครงการ)	งบประมาณและที่ผ่านมา					ตัวชี้วัด (KPI)	ผลที่คาดว่าจะ ได้รับ	หน่วยงาน ที่ รับผิดชอบ
				๒๕๖๑ (บาท)	๒๕๖๒ (บาท)	๒๕๖๓ (บาท)	๒๕๖๔ (บาท)	๒๕๖๕ (บาท)			
๑	โครงการสงเคราะห์ผู้ยากไร้ ผู้ด้อยโอกาส	เพื่อสงเคราะห์ผู้ยากไร้ ผู้ด้อยโอกาส	๑๑ หมู่บ้าน	๑๕๐,๐๐๐	๑๕๐,๐๐๐	๑๕๐,๐๐๐	๑๕๐,๐๐๐	๑๕๐,๐๐๐	จำนวนผู้ที่ได้ รับการสงเคราะห์	ผู้ด้อยโอกาสมีความ เป็นอยู่ที่ดีขึ้น	สำนักปลัด

รายละเอียดโครงการพัฒนา  
แผนพัฒนาท้องถิ่น (พ.ศ.๒๕๖๑ - ๒๕๖๕)  
เทศบาลตำบลหนองบัว อำเภอบ้านฝาง จังหวัดขอนแก่น

ก. ยุทธศาสตร์จังหวัดที่ ๒ การพัฒนาคนและสังคมที่มีคุณภาพ

แบบ ผ ๐๒

ข. ยุทธศาสตร์การพัฒนาของ อปท.ในเขตจังหวัดที่ ๓ การพัฒนาการศึกษาและศักยภาพของพลเมือง

๑. ยุทธศาสตร์การพัฒนาคุณภาพคนและสังคม

๑.๗ แผนงานสร้างความเข้มแข็งของชุมชน

ที่	โครงการ/กิจกรรม	วัตถุประสงค์	เป้าหมาย (ผลผลิตของ โครงการ)	งบประมาณและที่ผ่านมา					ตัวชี้วัด (KPI)	ผลที่คาดว่าจะได้รับ	หน่วยงาน ที่ รับผิดชอบ
				๒๕๖๑ (บาท)	๒๕๖๒ (บาท)	๒๕๖๓ (บาท)	๒๕๖๔ (บาท)	๒๕๖๕ (บาท)			
๑	พัฒนาเครือข่ายครอบครัวในชุมชน	ให้สถาบันครอบครัวเข้มแข็ง	๑๑ หมู่บ้าน	๑๐๐,๐๐๐	๑๐๐,๐๐๐	๑๐๐,๐๐๐	๑๐๐,๐๐๐	๑๐๐,๐๐๐	จำนวนผู้เข้าร่วมโครงการ	สถาบันครอบครัวมีความเข้มแข็งขึ้น	สำนักปลัด
๒	โครงการส่งเสริมพัฒนาคุณภาพชีวิตผู้สูงอายุตำบลหนองบัว	เพื่อส่งเสริมพัฒนาคุณภาพชีวิตผู้สูงอายุตำบลหนองบัวด้านการอนุรักษ์ประเพณีวัฒนธรรมไทย	ผู้สูงอายุในเขตตำบลหนองบัว	๑๑๐,๐๐๐	๑๑๐,๐๐๐	๑๑๐,๐๐๐	๑๑๐,๐๐๐	๑๑๐,๐๐๐	จำนวนผู้เข้าร่วมโครงการ	ผู้สูงอายุได้รับการพัฒนา	กองการศึกษา
๓	อุดหนุนโครงการสนับสนุนภาษาชาวจังหวัดขอนแก่น	ช่วยเหลือประชาชนที่ยากไร้	อุดหนุนภาษาชาวจังหวัดขอนแก่น	๑๐,๐๐๐	๑๐,๐๐๐	๑๐,๐๐๐	๑๐,๐๐๐	๑๐,๐๐๐	จำนวนประชาชนที่ได้รับการช่วยเหลือ	สามารถบรรเทาทุกข์ประชาชนได้	สำนักปลัด

รายละเอียดโครงการพัฒนา  
แผนพัฒนาท้องถิ่น (พ.ศ.๒๕๖๑ - ๒๕๖๕)  
เทศบาลตำบลหนองบัว อำเภอบ้านฝาง จังหวัดขอนแก่น

ก. ยุทธศาสตร์จังหวัดที่ ๒ การพัฒนาคนและสังคมที่มีคุณภาพ

แบบ ผ ๐๒

ข. ยุทธศาสตร์การพัฒนาของ อปท.ในเขตจังหวัดที่ ๓ การพัฒนาการศึกษาและศักยภาพของพลเมือง

๑. ยุทธศาสตร์การพัฒนาคุณภาพคนและสังคม

๑.๘ แผนงานการศึกษา วัฒนธรรม และนันทนาการ

ที่	โครงการ/กิจกรรม	วัตถุประสงค์	เป้าหมาย (ผลผลิตของ โครงการ)	งบประมาณและที่ผ่านมา					ตัวชี้วัด (KPI)	ผลที่คาดว่าจะได้รับ	หน่วยงาน ที่ รับผิดชอบ
				๒๕๖๑ (บาท)	๒๕๖๒ (บาท)	๒๕๖๓ (บาท)	๒๕๖๔ (บาท)	๒๕๖๕ (บาท)			
๑	โครงการจัดงานเกี่ยวกับ ศาสนาประเพณีและ วัฒนธรรม	เพื่อส่งเสริม อนุรักษ์ ศิลปวัฒนธรรม ขนบ ธรรมเนียมประเพณี	๓ ครั้ง	๑๐๐,๐๐๐	๑๐๐,๐๐๐	๑๐๐,๐๐๐	๑๐๐,๐๐๐	๑๐๐,๐๐๐	จำนวนครั้งที่จัด ทำโครงการ	ศิลปวัฒนธรรม ขนบธรรมเนียมประ เพณีไทย ได้รับการ อนุรักษ์และสืบสาน ให้ยั่งยืน	กอง การศึกษา
๒	โครงการข่าวใหม่ปลามัน ข่าวโพตหวานพันธุ์ดี สืบสานประเพณีท้องถิ่น	สืบทอดประเพณีอันดี งาม	๑๑ หมู่บ้าน	๒๕๐,๐๐๐	๒๕๐,๐๐๐	๒๕๐,๐๐๐	๒๕๐,๐๐๐	๒๕๐,๐๐๐	จำนวนผู้เข้าร่วม โครงการ	ประเพณีอันดีงาม ได้รับการสืบทอด	กอง การศึกษา
๓	โครงการส่งเสริมสุขภาพ ผู้สูงอายุ จัดหาเครื่องออก กำลังกายผู้สูงอายุ ม.๕	เพื่อบริการสาธารณะ ด้านการออกกำลังกาย	๑ แห่ง	-	-	-	-	๒๐๐,๐๐๐	จำนวนเครื่อง ออกกำลังกาย ในชุมชน	ประชาชนได้ออก กำลังกาย	กอง การศึกษา

รายละเอียดโครงการพัฒนา  
แผนพัฒนาท้องถิ่น (พ.ศ.๒๕๖๑ - ๒๕๖๕)  
เทศบาลตำบลหนองบัว อำเภอบ้านฝาง จังหวัดขอนแก่น

ก. ยุทธศาสตร์จังหวัดที่ ๒ การพัฒนาคนและสังคมที่มีคุณภาพ

แบบ ผ ๐๒

ข. ยุทธศาสตร์การพัฒนาของ อปท.ในเขตจังหวัดที่ ๓ การพัฒนาการศึกษาและศักยภาพของพลเมือง

๑. ยุทธศาสตร์การพัฒนาคุณภาพคนและสังคม

๑.๘ แผนงานการศึกษา วัฒนธรรม และนันทนาการ

ที่	โครงการ/กิจกรรม	วัตถุประสงค์	เป้าหมาย (ผลผลิตของ โครงการ)	งบประมาณและที่ผ่านมา					ตัวชี้วัด (KPI)	ผลที่คาดว่าจะได้รับ	หน่วยงาน ที่ รับผิดชอบ
				๒๕๖๑ (บาท)	๒๕๖๒ (บาท)	๒๕๖๓ (บาท)	๒๕๖๔ (บาท)	๒๕๖๕ (บาท)			
๔	โครงการบำรุง รักษา ศิลปะ วัฒนธรรมอันดีของท้องถิ่น	เพื่อบำรุง และรักษา ศิลปะ และวัฒนธรรมอันดีของท้องถิ่น	กลุ่มอนุรักษ์ ศิลปะวัฒนธรรม ในตำบล	๕๐,๐๐๐	๕๐,๐๐๐	๕๐,๐๐๐	๕๐,๐๐๐	๕๐,๐๐๐	ศิลปะและวัฒนธรรมท้องถิ่นที่ได้รับการบำรุงรักษา	ศิลปะและวัฒนธรรมท้องถิ่นได้รับการบำรุงรักษา	กอง การศึกษา
๕	โครงการแข่งขันกีฬาเยาวชน	เพื่อส่งเสริมสนับสนุนให้ ประชาชนได้ออก กาย	เยาวชนทั้ง ๑๑ หมู่บ้าน	๑๒๐,๐๐๐	๑๒๐,๐๐๐	๑๒๐,๐๐๐	๑๒๐,๐๐๐	๑๒๐,๐๐๐	จำนวนผู้เข้าร่วม กิจกรรม	เกิดความสามัคคี และมีสุขภาพแข็งแรงสมบูรณ์	กอง การศึกษา
๖	ส่งเสริม สนับสนุนอุปกรณ์ กีฬาให้ศูนย์กีฬาหมู่บ้าน	ส่งเสริมการกีฬาให้ ประชาชนทั่วไป	๑๑ หมู่บ้าน	๙๙,๐๐๐	๙๙,๐๐๐	๙๙,๐๐๐	๙๙,๐๐๐	๑๐๐,๐๐๐	จำนวนหมู่บ้าน ที่ได้รับการสนับสนุน	ประชาชนในตำบล สุขภาพแข็งแรง	กอง การศึกษา
๗	จัดหาเครื่องออกกำลังกาย หมู่ ๗	เพื่อบริการสาธารณะ ด้านการออกกำลังกาย	๑ แห่ง	-	-	-	๑๐๐,๐๐๐	๑๐๐,๐๐๐	จำนวนเครื่อง ออกกำลังกาย ในชุมชน	ประชาชนได้ออก กาย	กอง การศึกษา

รายละเอียดโครงการพัฒนา  
แผนพัฒนาท้องถิ่น (พ.ศ.๒๕๖๑ - ๒๕๖๕)  
เทศบาลตำบลหนองบัว อำเภอบ้านฝาง จังหวัดขอนแก่น

ก. ยุทธศาสตร์จังหวัดที่ ๒ การพัฒนาคนและสังคมที่มีคุณภาพ

แบบ ผ ๐๒

ข. ยุทธศาสตร์การพัฒนาของ อปท.ในเขตจังหวัดที่ ๓ การพัฒนาการศึกษาและศักยภาพของพลเมือง

๑. ยุทธศาสตร์การพัฒนาคุณภาพคนและสังคม

๑.๘ แผนงานการศึกษา วัฒนธรรม และนันทนาการ

ที่	โครงการ/กิจกรรม	วัตถุประสงค์	เป้าหมาย (ผลผลิตของ โครงการ)	งบประมาณและที่ผ่านมา					ตัวชี้วัด (KPI)	ผลที่คาดว่าจะได้รับ	หน่วยงาน ที่ รับผิดชอบ
				๒๕๖๑ (บาท)	๒๕๖๒ (บาท)	๒๕๖๓ (บาท)	๒๕๖๔ (บาท)	๒๕๖๕ (บาท)			
๘	จัดหาเครื่องออกกำลังกาย	เพื่อใช้ออกกำลังกาย	สนามกีฬา	-	-	๓๐๐,๐๐๐	๓๐๐,๐๐๐	๓๐๐,๐๐๐	จำนวนผู้ใช้บริการ	ประชาชนมีสุขภาพ แข็งแรง	กอง การศึกษา
๙	ก่อสร้างลานออกกำลังกาย / ติดตั้งเครื่องออกกำลังกาย หมู่ ๑๑	เพื่อบริการสาธารณะ ด้านการออกกำลังกาย	๑ แห่ง	-	-	๑๐๐,๐๐๐	๑๐๐,๐๐๐	๑๐๐,๐๐๐	จำนวนเครื่อง ออกกำลังกาย ในชุมชน	ประชาชนได้ออก กำลังกาย	กอง การศึกษา
๑๐	อุดหนุนโครงการสนับสนุนงานประเพณีผูกเสี่ยวและเทศกาลไหม	เพื่อส่งเสริมประเพณี วัฒนธรรมอันดีงาม	อุดหนุนอำเภอบ้านฝาง	๑๐,๐๐๐	๑๐,๐๐๐	๑๐,๐๐๐	๑๐,๐๐๐	๑๐,๐๐๐	ประเพณี วัฒนธรรมที่ได้ รับการส่งเสริม	ประเพณีวัฒนธรรม ได้รับการส่งเสริม	กอง การศึกษา
๑๑	อุดหนุนโครงการแข่งขันกีฬานักเรียนตำบลหนองบัว	ส่งเสริมให้นักเรียนได้ ออกกำลังกาย	อุดหนุนโรงเรียน ในเขตเทศบาล	๔๐,๐๐๐	๔๐,๐๐๐	๔๐,๐๐๐	๔๐,๐๐๐	๔๐,๐๐๐	จำนวนนักเรียน ที่ได้ออกกำลังกาย	นักเรียนมีสุขภาพ ร่างกายแข็งแรง	กอง การศึกษา
๑๒	โครงการส่งเสริมประเพณีบุญเดือนหก	เพื่อส่งเสริมประเพณี วัฒนธรรมของท้องถิ่น	๑๑ หมู่บ้าน	๑๑๐,๐๐๐	๑๑๐,๐๐๐	๑๑๐,๐๐๐	๑๑๐,๐๐๐	๑๑๐,๐๐๐	จำนวนหมู่บ้าน ที่ดำเนินการ	ประเพณีไทยได้รับ การสืบสานให้ยั่งยืน	กอง การศึกษา

รายละเอียดโครงการพัฒนา  
แผนพัฒนาท้องถิ่น (พ.ศ.๒๕๖๑ - ๒๕๖๕)  
เทศบาลตำบลหนองบัว อำเภอบ้านฝาง จังหวัดขอนแก่น

ก. ยุทธศาสตร์จังหวัดที่ ๒ การพัฒนาคนและสังคมที่มีคุณภาพ

แบบ ผ ๐๒

ข. ยุทธศาสตร์การพัฒนาของ อปท.ในเขตจังหวัดที่ ๓ การพัฒนาการศึกษาและศักยภาพของพลเมือง

๑. ยุทธศาสตร์การพัฒนาคุณภาพคนและสังคม

๑.๑๐ แผนงานงบกลาง

ที่	โครงการ/กิจกรรม	วัตถุประสงค์	เป้าหมาย (ผลผลิตของ โครงการ)	งบประมาณและที่ผ่านมา					ตัวชี้วัด (KPI)	ผลที่คาดว่าจะได้รับ	หน่วยงาน ที่ รับผิดชอบ
				๒๕๖๑ (บาท)	๒๕๖๒ (บาท)	๒๕๖๓ (บาท)	๒๕๖๔ (บาท)	๒๕๖๕ (บาท)			
๑	สมทบกองทุนระบบหลักประกันสุขภาพระดับท้องถิ่น	เพื่อส่งเสริมสนับสนุนกิจกรรมระบบหลักประกันสุขภาพระดับท้องถิ่น	๑ ครั้ง	๑๕๐,๐๐๐	๑๕๐,๐๐๐	๑๕๐,๐๐๐	๑๕๐,๐๐๐	๑๕๐,๐๐๐	จำนวนเงินที่สมทบกองทุน ฯ	ประชาชนได้รับบริการด้านสุขภาพเพิ่มขึ้น	สำนักปลัด

รายละเอียดโครงการพัฒนา

แผนพัฒนาท้องถิ่น (พ.ศ.๒๕๖๑ - ๒๕๖๕)

เทศบาลตำบลหนองบัว อำเภอบ้านฝาง จังหวัดขอนแก่น

แบบ ผ ๐๒

ก. ยุทธศาสตร์จังหวัดที่ ๒ การพัฒนาคนและสังคมที่มีคุณภาพ

ข. ยุทธศาสตร์การพัฒนาของ อปท.ในเขตจังหวัดที่ ๑ การพัฒนาคุณภาพคนและสังคม

๒. ยุทธศาสตร์การพัฒนาด้านการแก้ไขความยากจน

๒.๑ แผนงานบริหารงานทั่วไป

ที่	โครงการ/กิจกรรม	วัตถุประสงค์	เป้าหมาย (ผลผลิตของ โครงการ)	งบประมาณและที่ผ่านมา					ตัวชี้วัด (KPI)	ผลที่คาดว่าจะ ได้รับ	หน่วยงาน ที่ รับผิดชอบ
				๒๕๖๑ (บาท)	๒๕๖๒ (บาท)	๒๕๖๓ (บาท)	๒๕๖๔ (บาท)	๒๕๖๕ (บาท)			
๑	โครงการจ้างนักเรียน นักศึกษา ช่วงปิดภาคเรียน	เพื่อให้นักเรียน นักศึกษา มี รายได้ช่วยเหลือผู้ปกครอง ใน ช่วงปิดภาคเรียน	นักเรียน นักศึกษา ในตำบลหนองบัว	๔๐,๐๐๐	๔๐,๐๐๐	๔๐,๐๐๐	๔๐,๐๐๐	๔๐,๐๐๐	จำนวนผู้เข้าร่วม โครงการ	นักเรียน นักศึกษามีรายได้ ช่วยเหลือผู้ปกครอง	สำนักปลัด
๒	โครงการตามแนวทางพระราชดำริ	เพื่อสืบสานโครงการตามแนว ทางพระราชดำริ	๑๑ หมู่บ้าน	๓๐,๐๐๐	๓๐,๐๐๐	๓๐,๐๐๐	๓๐,๐๐๐	๓๐,๐๐๐	หมู่บ้านที่ร่วมโครง การ	ชุมชนมีความเป็นอยู่ที่ดี ขึ้น	สำนักปลัด

รายละเอียดโครงการพัฒนา  
แผนพัฒนาท้องถิ่น (พ.ศ.๒๕๖๑ - ๒๕๖๕)  
เทศบาลตำบลหนองบัว อำเภอบ้านฝาง จังหวัดขอนแก่น

แบบ ผ ๐๒

ก. ยุทธศาสตร์จังหวัดที่ ๒ การพัฒนาคนและสังคมที่มีคุณภาพ

ข. ยุทธศาสตร์การพัฒนาของ อปท.ในเขตจังหวัดที่ ๑ การพัฒนาคุณภาพคนและสังคม

๒. ยุทธศาสตร์การพัฒนาด้านการแก้ไขความยากจน

๒.๔ แผนงานสาธารณสุข

ที่	โครงการ/กิจกรรม	วัตถุประสงค์	เป้าหมาย (ผลผลิตของ โครงการ)	งบประมาณและที่ผ่านมา					ตัวชี้วัด (KPI)	ผลที่คาดว่าจะ ได้รับ	หน่วยงาน ที่ รับผิดชอบ
				๒๕๖๑ (บาท)	๒๕๖๒ (บาท)	๒๕๖๓ (บาท)	๒๕๖๔ (บาท)	๒๕๖๕ (บาท)			
๑	ส่งเสริม สนับสนุนกลุ่มปศุสัตว์ ตำบลหนองบัว	เพื่อให้กลุ่มมีศักยภาพมากขึ้น	๑ ครั้ง	๑๐๐,๐๐๐	๑๐๐,๐๐๐	๑๐๐,๐๐๐	๑๐๐,๐๐๐	๑๐๐,๐๐๐	จำนวนกิจกรรมของ กลุ่มปศุสัตว์	กลุ่มมีศักยภาพมากขึ้น	สำนักปลัด

รายละเอียดโครงการพัฒนา  
แผนพัฒนาท้องถิ่น (พ.ศ.๒๕๖๑ - ๒๕๖๕)  
เทศบาลตำบลหนองบัว อำเภอบ้านฝาง จังหวัดขอนแก่น

แบบ ผ ๐๒

ก. ยุทธศาสตร์จังหวัดที่ ๒ การพัฒนาคนและสังคมที่มีคุณภาพ

ข. ยุทธศาสตร์การพัฒนาของ อปท.ในเขตจังหวัดที่ ๑ การพัฒนาคุณภาพคนและสังคม

๒. ยุทธศาสตร์การพัฒนาด้านการแก้ไขความยากจน

๒.๕ แผนงานสังคมสงเคราะห์

ที่	โครงการ/กิจกรรม	วัตถุประสงค์	เป้าหมาย (ผลผลิตของ โครงการ)	งบประมาณและที่ผ่านมา					ตัวชี้วัด (KPI)	ผลที่คาดว่าจะ ได้รับ	หน่วยงาน ที่ รับผิดชอบ
				๒๕๖๑ (บาท)	๒๕๖๒ (บาท)	๒๕๖๓ (บาท)	๒๕๖๔ (บาท)	๒๕๖๕ (บาท)			
๑	โครงการร้อยดวงใจด้านภยันาวให้กับ ผู้ด้อยโอกาส ผู้ยากไร้ ผู้สูงอายุ	เพื่อบรรเทาความเดือดร้อนจาก สถานการณ์ภยันาว	๑๑ หมู่บ้าน	๑๐๐,๐๐๐	๑๐๐,๐๐๐	๑๐๐,๐๐๐	๑๐๐,๐๐๐	๑๐๐,๐๐๐	จำนวนประชากรที่ ได้รับการสงเคราะห์	ประชาชนได้รับการช่วยเหลือด้วยความรวดเร็ว	สำนักปลัด

รายละเอียดโครงการพัฒนา  
แผนพัฒนาท้องถิ่น (พ.ศ.๒๕๖๑ - ๒๕๖๕)  
เทศบาลตำบลหนองบัว อำเภอบ้านฝาง จังหวัดขอนแก่น

แบบ ผ ๐๒

ก. ยุทธศาสตร์จังหวัดที่ ๒ การพัฒนาคนและสังคมที่มีคุณภาพ

ข. ยุทธศาสตร์การพัฒนาของ อปท. ในเขตจังหวัดที่ ๑ การพัฒนาคุณภาพคนและสังคม

๒. ยุทธศาสตร์การพัฒนาด้านการแก้ไขความยากจน

๒.๗ แผนงานสร้างความเข้มแข็งของชุมชน

ที่	โครงการ/กิจกรรม	วัตถุประสงค์	เป้าหมาย (ผลผลิตของ โครงการ)	งบประมาณและที่ผ่านมา					ตัวชี้วัด (KPI)	ผลที่คาดว่าจะ ได้รับ	หน่วยงาน ที่ รับผิดชอบ
				๒๕๖๑ (บาท)	๒๕๖๒ (บาท)	๒๕๖๓ (บาท)	๒๕๖๔ (บาท)	๒๕๖๕ (บาท)			
๑	โครงการฝึกอบรมส่งเสริมอาชีพ	เพื่อช่วยเหลือประชาชนให้มี อาชีพเพื่อดำรงชีพได้	๑ ครั้ง	๕๐,๐๐๐	๕๐,๐๐๐	๕๐,๐๐๐	๕๐,๐๐๐	๕๐,๐๐๐	จำนวนผู้เข้าร่วมโครงการ	ประชาชนมีอาชีพที่ สามารถเลี้ยงชีพได้	สำนักปลัด

รายละเอียดโครงการพัฒนา  
แผนพัฒนาท้องถิ่น (พ.ศ.๒๕๖๑ - ๒๕๖๕)  
เทศบาลตำบลหนองบัว อำเภอบ้านฝาง จังหวัดขอนแก่น

แบบ ผ ๐๒

ก. ยุทธศาสตร์จังหวัดที่ ๒ การพัฒนาคนและสังคมที่มีคุณภาพ

ข. ยุทธศาสตร์การพัฒนาของ อปท. ในเขตจังหวัดที่ ๑ การพัฒนาคุณภาพคนและสังคม

๒. ยุทธศาสตร์การพัฒนาด้านการแก้ไขความยากจน

๒.๙ แผนงานการเกษตร

ที่	โครงการ/กิจกรรม	วัตถุประสงค์	เป้าหมาย (ผลผลิตของ โครงการ)	งบประมาณและที่ผ่านมา					ตัวชี้วัด (KPI)	ผลที่คาดว่าจะ ได้รับ	หน่วยงาน ที่ รับผิดชอบ
				๒๕๖๑ (บาท)	๒๕๖๒ (บาท)	๒๕๖๓ (บาท)	๒๕๖๔ (บาท)	๒๕๖๕ (บาท)			
๑	โครงการขุดสระน้ำในไรนา	เพื่อให้มีน้ำเพื่อการเกษตรอย่างเพียงพอ	๑๑ หมู่บ้าน	๖๐๐,๐๐๐	๖๐๐,๐๐๐	๖๐๐,๐๐๐	๖๐๐,๐๐๐	๖๐๐,๐๐๐	จำนวนผู้เข้าร่วมโครงการ	ประชาชนมีน้ำทำการเกษตรตลอดปี	กองช่าง
๒	โครงการส่งเสริมเกษตรกรใช้ชีวิตยึดหลักเศรษฐกิจพอเพียง	เพื่อให้ชุมชนดำเนินตามแนวปรัชญาเศรษฐกิจพอเพียง	๑๑ หมู่บ้าน	๖๐,๐๐๐	๖๐,๐๐๐	๖๐,๐๐๐	๖๐,๐๐๐	๖๐,๐๐๐	จำนวนผู้เข้าร่วมโครงการ	ประชาชนมีความเป็นอยู่ที่ดีขึ้น	สำนักปลัด
๓	สนับสนุนกลุ่มเกษตรกรอินทรีย์	เพื่อสนับสนุนส่งเสริมกลุ่มเกษตรกรอินทรีย์	๑๑ หมู่บ้าน	๑๐๐,๐๐๐	๑๐๐,๐๐๐	๑๐๐,๐๐๐	๑๐๐,๐๐๐	๑๐๐,๐๐๐	จำนวนกลุ่มที่ได้รับการสนับสนุน	กลุ่มเกษตรกรอินทรีย์มีความเข้มแข็งมากขึ้น	สำนักปลัด
๔	โครงการเจาะบาดาลเพื่อการเกษตร	เพื่อให้มีน้ำเพื่อการเกษตรอย่างเพียงพอ	๑๑ หมู่บ้าน	๖๐๐,๐๐๐	๖๐๐,๐๐๐	๖๐๐,๐๐๐	๖๐๐,๐๐๐	๖๐๐,๐๐๐	จำนวนบ่อบาดาลที่เพิ่มขึ้น	ประชาชนมีน้ำทำการเกษตรตลอดปี	กองช่าง

รายละเอียดโครงการพัฒนา  
แผนพัฒนาท้องถิ่น (พ.ศ.๒๕๖๑ - ๒๕๖๕)  
เทศบาลตำบลหนองบัว อำเภอบ้านฝาง จังหวัดขอนแก่น

แบบ ผ ๐๒

ก. ยุทธศาสตร์จังหวัดที่ ๒ การพัฒนาคนและสังคมที่มีคุณภาพ

ข. ยุทธศาสตร์การพัฒนาของ อปท.ในเขตจังหวัดที่ ๑ การพัฒนาคุณภาพคนและสังคม

๒. ยุทธศาสตร์การพัฒนาด้านการแก้ไขความยากจน

๒.๙ แผนงานการเกษตร

ที่	โครงการ/กิจกรรม	วัตถุประสงค์	เป้าหมาย (ผลผลิตของ โครงการ)	งบประมาณและที่ผ่านมา					ตัวชี้วัด (KPI)	ผลที่คาดว่าจะ ได้รับ	หน่วยงาน ที่ รับผิดชอบ
				๒๕๖๑ (บาท)	๒๕๖๒ (บาท)	๒๕๖๓ (บาท)	๒๕๖๔ (บาท)	๒๕๖๕ (บาท)			
๕	ขุดลอกห้วยรากไม้ ตอนบน ม.๑	เพื่อกักเก็บน้ำไว้ใช้ประโยชน์	ลึกเฉลี่ย ๑.๕ ม.	-	-	-	๓๐๐,๐๐๐	๓๐๐,๐๐๐	จำนวนแหล่งน้ำที่ได้ รับการขุด	ราษฎรมีน้ำใช้เพื่อการ เกษตรตลอดปี	กองช่าง
๖	ก่อสร้างประตูน้ำฝายห้วยแดงเงาะ ตอนล่าง / ตอนบน ม.๒	เพื่อให้ราษฎรมีน้ำใช้เพื่อการ เกษตร	ประตูน้ำ ๑ แห่ง	๓๐๐,๐๐๐	-	๓๐๐,๐๐๐	๓๐๐,๐๐๐	๓๐๐,๐๐๐	จำนวนฝายที่ได้ก่อ สร้างให้มาตรฐาน	ราษฎรมีน้ำใช้เพื่อการ เกษตรตลอดปี	กองช่าง
๗	ขุดลอกห้วยวังม่วง ตอนบน ม. ๕/ ม.๓	เพื่อกักเก็บน้ำไว้ใช้ประโยชน์	กว้าง ๓๐ เมตร ยาว ๑๗๔ เมตร	๓๐๐,๐๐๐	-	๓๐๐,๐๐๐	๓๐๐,๐๐๐	๓๐๐,๐๐๐	จำนวนแหล่งน้ำที่ได้ รับการขุด	ราษฎรมีน้ำใช้เพื่อการ เกษตรตลอดปี	กองช่าง
๘	ซ่อมบำรุงท่อน้ำลอดทุกลำห้วยที่ชำรุด หมู่ ๕	เพื่อรักษาลำห้วยให้มีสภาพดี	พื้นที่หมู่ ๕			๓๐๐,๐๐๐	๓๐๐,๐๐๐	๓๐๐,๐๐๐	จำนวนลำห้วยที่อยู่ ในสภาพที่ดี	ราษฎรมีน้ำใช้เพื่อการ เกษตรตลอดปี	กองช่าง
๙	ขุดลอกฝายเหล่าตอนบน หมู่ ๗	เพื่อกักเก็บน้ำไว้ใช้ประโยชน์	เนื้อที่ ๓ ไร่	-	๓๐๐,๐๐๐	๓๐๐,๐๐๐	๓๐๐,๐๐๐	๓๐๐,๐๐๐	จำนวนแหล่งน้ำที่ได้ รับการขุด	ราษฎรมีน้ำใช้เพื่อการ เกษตรตลอดปี	กองช่าง
๑๐	รื้อวัชพืช (ผักตบชวา) ฝายกกกขู ม.๗	เพื่อกักเก็บน้ำไว้ใช้	๑ ฝาย	-	-	-	-	๒๐๐,๐๐๐	ปริมาณน้ำที่กักเก็บ	เกษตรกรมีน้ำใช้ตลอดปี	กองช่าง

รายละเอียดโครงการพัฒนา

แผนพัฒนาท้องถิ่น (พ.ศ.๒๕๖๑ - ๒๕๖๕)

เทศบาลตำบลหนองบัว อำเภอบ้านฝาง จังหวัดขอนแก่น

แบบ ผ ๐๒

ก. ยุทธศาสตร์จังหวัดที่ ๒ การพัฒนาคนและสังคมที่มีคุณภาพ

ข. ยุทธศาสตร์การพัฒนาของ อปท.ในเขตจังหวัดที่ ๑ การพัฒนาคุณภาพคนและสังคม

๒. ยุทธศาสตร์การพัฒนาด้านการแก้ไขความยากจน

๒.๙ แผนงานการเกษตร

ที่	โครงการ/กิจกรรม	วัตถุประสงค์	เป้าหมาย (ผลผลิตของ โครงการ)	งบประมาณและที่ผ่านมา					ตัวชี้วัด (KPI)	ผลที่คาดว่าจะ ได้รับ	หน่วยงาน ที่ รับผิดชอบ
				๒๕๖๑ (บาท)	๒๕๖๒ (บาท)	๒๕๖๓ (บาท)	๒๕๖๔ (บาท)	๒๕๖๕ (บาท)			
๑๑	ขุดลอกฝายหินลาดตอนบน ม.๗	เพื่อกักเก็บน้ำไว้ใช้ประโยชน์	เนื้อที่ ๒ ไร่	-	-	๑๕๐,๐๐๐	๑๕๐,๐๐๐	๑๕๐,๐๐๐	จำนวนแหล่งน้ำที่ขุด	ราษฎรมีน้ำใช้เพื่อการเกษตรตลอดปี	กองช่าง
๑๒	ขุดลอกฝายวังจาน-วังจ้อย หมู่ ๘	เพื่อกักเก็บน้ำไว้ใช้ประโยชน์	ลึกเฉลี่ย ๑.๕ ม.	-	-	๓๐๐,๐๐๐	๓๐๐,๐๐๐	๓๐๐,๐๐๐	ปริมาณน้ำที่กักเก็บ	ราษฎรมีน้ำใช้เพื่อการเกษตรตลอดปี	กองช่าง
๑๓	รื้อวัชพืช /ทำฝายน้ำล้นหนองวังจาน ม.๘	เพื่อกักเก็บน้ำไว้ใช้	๑ ฝาย	-	-	-	-	๒๐๐,๐๐๐	ปริมาณน้ำที่กักเก็บ	เกษตรกรมีน้ำใช้ตลอดปี	กองช่าง
๑๔	ขุดลอกหนองม่วง หมู่ ๙	เพื่อกักเก็บน้ำไว้ใช้ประโยชน์	ลึกเฉลี่ย ๒ ม. เนื้อที่ ๕ ไร่	-	-	๓๐๐,๐๐๐	๓๐๐,๐๐๐	๓๐๐,๐๐๐	ปริมาณน้ำที่กักเก็บ	ราษฎรมีน้ำใช้เพื่อการเกษตรตลอดปี	กองช่าง
๑๕	ขุดลอกหนองใหญ่ หมู่ ๙	เพื่อกักเก็บน้ำไว้ใช้ประโยชน์	ลึกเฉลี่ย ๒ ม. เนื้อที่ ๕ ไร่	-	-	๓๐๐,๐๐๐	๓๐๐,๐๐๐	๓๐๐,๐๐๐	ปริมาณน้ำที่กักเก็บ	ราษฎรมีน้ำใช้เพื่อการเกษตรตลอดปี	กองช่าง

รายละเอียดโครงการพัฒนา

แผนพัฒนาท้องถิ่น (พ.ศ.๒๕๖๑ - ๒๕๖๕)

เทศบาลตำบลหนองบัว อำเภอบ้านฝาง จังหวัดขอนแก่น

แบบ ผ ๐๒

ก. ยุทธศาสตร์จังหวัดที่ ๒ การพัฒนาคนและสังคมที่มีคุณภาพ

ข. ยุทธศาสตร์การพัฒนาของ อปท.ในเขตจังหวัดที่ ๑ การพัฒนาคุณภาพคนและสังคม

๒. ยุทธศาสตร์การพัฒนาด้านการแก้ไขความยากจน

๒.๙ แผนงานการเกษตร

ที่	โครงการ/กิจกรรม	วัตถุประสงค์	เป้าหมาย (ผลผลิตของ โครงการ)	งบประมาณและที่ผ่านมา					ตัวชี้วัด (KPI)	ผลที่คาดว่าจะ จะได้รับ	หน่วยงาน ที่ รับผิดชอบ
				๒๕๖๑ (บาท)	๒๕๖๒ (บาท)	๒๕๖๓ (บาท)	๒๕๖๔ (บาท)	๒๕๖๕ (บาท)			
๑๖	ชุดลอกฝายหนองหว้าตอนบน หมู่ ๑๑	เพื่อกักเก็บน้ำไว้ใช้ประโยชน์	ลึกเฉลี่ย ๒ ม.	-	-	๓๐๐,๐๐๐	๓๐๐,๐๐๐	๓๐๐,๐๐๐	จำนวนแหล่งน้ำที่ขุด	ราษฎรมีน้ำใช้เพื่อการเกษตรตลอดปี	กองช่าง
๑๗	รื้อวัชพืชฝายหนองหว้าตอนล่าง ม.๑๑	เพื่อกักเก็บน้ำไว้ใช้	๑ ฝาย	-	-	-	-	๒๐๐,๐๐๐	ปริมาณน้ำที่กักเก็บ	เกษตรกรมีน้ำใช้ตลอดปี	กองช่าง
๑๘	สนับสนุนกลุ่มผู้ปลูกข้าวโพดฝักสดหนองบัว	เพื่อส่งเสริมการประกอบอาชีพตามแนวทางปรัชญาเศรษฐกิจพอเพียง	๑ ครั้ง	๓๐,๐๐๐	๓๐,๐๐๐	๓๐,๐๐๐	๓๐,๐๐๐	๓๐,๐๐๐	จำนวนกลุ่มที่ได้รับการสนับสนุน	กลุ่มข้าวโพดมีความเข้มแข็งมากขึ้น	สำนักปลัด

รายละเอียดโครงการพัฒนา

แผนพัฒนาท้องถิ่น (พ.ศ.๒๕๖๑ - ๒๕๖๕)

เทศบาลตำบลหนองบัว อำเภอบ้านฝาง จังหวัดขอนแก่น

แบบ ผ ๐๒

ก. ยุทธศาสตร์จังหวัดที่ ๒ การพัฒนาคนและสังคมที่มีคุณภาพ

ข. ยุทธศาสตร์การพัฒนาของ อปท.ในเขตจังหวัดที่ ๑ การพัฒนาคุณภาพคนและสังคม

๒. ยุทธศาสตร์การพัฒนาด้านการแก้ไขความยากจน

๒.๑๐ แผนงานงบกลาง

ที่	โครงการ/กิจกรรม	วัตถุประสงค์	เป้าหมาย (ผลผลิตของ โครงการ)	งบประมาณและที่ผ่านมา					ตัวชี้วัด (KPI)	ผลที่คาดว่าจะ ได้รับ	หน่วยงาน ที่ รับผิดชอบ
				๒๕๖๑ (บาท)	๒๕๖๒ (บาท)	๒๕๖๓ (บาท)	๒๕๖๔ (บาท)	๒๕๖๕ (บาท)			
๑	โครงการจ่ายเบี้ยยังชีพผู้สูงอายุ	เพื่อสงเคราะห์สวัสดิการผู้สูงอายุ	๑๑ หมู่บ้าน	๒๔,๐๐๐	๒๔,๐๐๐	๔๐๐,๐๐๐	๔๐๐,๐๐๐	๔๐๐,๐๐๐	จำนวนผู้ได้รับการ สงเคราะห์	ประชาชนได้รับการสง เคราะห์อย่างเหมาะสม	สำนักปลัด
๒	โครงการจ่ายเบี้ยยังชีพผู้สูงอายุ	เพื่อสงเคราะห์สวัสดิการผู้สูงอายุ	๑๑ หมู่บ้าน	๘,๕๐๘,๔๐๐	๘,๕๐๘,๔๐๐	๘,๕๐๘,๔๐๐	๘,๕๐๘,๔๐๐	๘,๕๐๘,๔๐๐	จำนวนผู้ได้รับการ สงเคราะห์	ผู้สูงอายุมีความเป็นอยู่ ที่ดีขึ้น	สำนักปลัด
๓	โครงการจ่ายเบี้ยยังชีพคนพิการ	เพื่อสงเคราะห์สวัสดิการคนพิการ	๑๑ หมู่บ้าน	๑,๖๔๓,๐๐๐	๑,๖๔๓,๐๐๐	๑,๖๔๓,๐๐๐	๑,๖๔๓,๐๐๐	๑,๖๔๓,๐๐๐	จำนวนผู้ได้รับการ สงเคราะห์	คนพิการมีความเป็นอยู่ ที่ดีขึ้น	สำนักปลัด

รายละเอียดโครงการพัฒนา

แผนพัฒนาท้องถิ่น (พ.ศ.๒๕๖๑ - ๒๕๖๕)

เทศบาลตำบลหนองบัว อำเภอบ้านฝาง จังหวัดขอนแก่น

แบบ ผ ๐๒

ก. ยุทธศาสตร์จังหวัดที่ ๔ การเสริมสร้างความมั่นคงและความปลอดภัยในชีวิตและทรัพย์สิน

ข. ยุทธศาสตร์การพัฒนาของ อปท.ในเขตจังหวัดที่ ๑ การพัฒนาเมืองและชุมชน

๓. ยุทธศาสตร์การพัฒนาเมืองและชุมชนน่าอยู่

๓.๑ แผนงานบริหารงานทั่วไป

ที่	โครงการ/กิจกรรม	วัตถุประสงค์	เป้าหมาย (ผลผลิตของ โครงการ)	งบประมาณและที่ผ่านมา					ตัวชี้วัด (KPI)	ผลที่คาดว่าจะ ได้รับ	หน่วยงาน ที่ รับผิดชอบ
				๒๕๖๑ (บาท)	๒๕๖๒ (บาท)	๒๕๖๓ (บาท)	๒๕๖๔ (บาท)	๒๕๖๕ (บาท)			
๑	โครงการศูนย์ปฏิบัติการร่วมในการช่วยเหลือประชาชนขององค์กรปกครองส่วนท้องถิ่น	เพื่อช่วยเหลือประชาชนตามอำนาจหน้าที่	ประชาชนในพื้นที่	๓๐,๐๐๐	๓๐,๐๐๐	๓๐,๐๐๐	๓๐,๐๐๐	๓๐,๐๐๐	จำนวนประชาชนที่ได้รับการช่วยเหลือ	ประชาชนได้รับการช่วยเหลืออย่างทันที่	สำนักปลัด

รายละเอียดโครงการพัฒนา

แผนพัฒนาท้องถิ่น (พ.ศ.๒๕๖๑ - ๒๕๖๕)

เทศบาลตำบลหนองบัว อำเภอบ้านฝาง จังหวัดขอนแก่น

ก. ยุทธศาสตร์จังหวัดที่ ๕ การเพิ่มศักยภาพของเมืองเพื่อเชื่อมโยงโอกาสจากกลุ่มประเทศอนุภาคลุ่มน้ำโขง

แบบ ผ ๐๒

ข. ยุทธศาสตร์การพัฒนาของ อปท. ในเขตจังหวัดที่ ๒ การพัฒนาเมืองและชุมชนให้น่าอยู่

๓. ยุทธศาสตร์การพัฒนาเมืองและชุมชนน่าอยู่

๓.๒ แผนงานการรักษาความสงบภายใน

ที่	โครงการ/กิจกรรม	วัตถุประสงค์	เป้าหมาย (ผลผลิตของ โครงการ)	งบประมาณและที่ผ่านมา					ตัวชี้วัด (KPI)	ผลที่คาดว่าจะ ได้รับ	หน่วยงาน ที่ รับผิดชอบ
				๒๕๖๑ (บาท)	๒๕๖๒ (บาท)	๒๕๖๓ (บาท)	๒๕๖๔ (บาท)	๒๕๖๕ (บาท)			
๑	ติดตั้งวงจรถัด	ป้องกันการโจรกรรมทรัพย์สิน	จุดต่อแหลมในพื้นที่ตำบลหนองบัว	๑๐๐,๐๐๐	๑๐๐,๐๐๐	๑๐๐,๐๐๐	๑๐๐,๐๐๐	๑๐๐,๐๐๐	ความปลอดภัยที่เพิ่มขึ้น	ความปลอดภัยในทรัพย์สินเพิ่มขึ้น	สำนักปลัด
๒	โครงการจัดงานวัน อปพร.	เพื่อตระหนักถึงความเสียสละ คุณงามความดี และสร้างขวัญกำลังใจอาสาสมัคร	สมาชิก อปพร. ทั้งหมด	๑๕,๐๐๐	๑๕,๐๐๐	๑๕,๐๐๐	๑๕,๐๐๐	๑๕,๐๐๐	จำนวน อปพร. ที่เข้าร่วมโครงการ	อาสาสมัครมีขวัญและกำลังใจในการปฏิบัติงานเพิ่มมากขึ้น	สำนักปลัด
๓	โครงการรักและห่วงใยใส่ใจประชาชนช่วงปีใหม่	เพื่อให้ประชาชนมีความปลอดภัยในการใช้รถใช้ถนน	ประชาชนที่ใช้รถใช้ถนนในพื้นที่	๔๐,๐๐๐	๔๐,๐๐๐	๔๐,๐๐๐	๔๐,๐๐๐	๔๐,๐๐๐	จำนวนอุบัติเหตุที่ลดลง	ประชาชนมีความปลอดภัยมากขึ้น	สำนักปลัด
๔	โครงการรักและห่วงใยใส่ใจประชาชนช่วงสงกรานต์	เพื่อให้ประชาชนมีความปลอดภัยในการใช้รถใช้ถนน	ประชาชนที่ใช้รถใช้ถนนในพื้นที่	๔๐,๐๐๐	๔๐,๐๐๐	๔๐,๐๐๐	๔๐,๐๐๐	๔๐,๐๐๐	จำนวนอุบัติเหตุที่ลดลง	ประชาชนมีความปลอดภัยมากขึ้น	สำนักปลัด
๕	ฝึกอบรม อปพร.	เพิ่มทักษะให้อาสาสมัครในการรักษาความปลอดภัยในชุมชน	อปพร. ๑๑ หมู่บ้าน	๒๐๐,๐๐๐	๒๐๐,๐๐๐	๒๐๐,๐๐๐	๒๐๐,๐๐๐	๒๐๐,๐๐๐	จำนวนผู้เข้าร่วมโครงการ	ประชาชนปลอดภัยมากขึ้น	สำนักปลัด
๖	โครงการฝึกอบรมอาสาสมัครป้องกันไฟฟ้า	เพื่อให้อาสาสมัครมีความรู้ในการป้องกันไฟฟ้า	๑๑ หมู่บ้าน	๕๐,๐๐๐	๕๐,๐๐๐	๕๐,๐๐๐	๕๐,๐๐๐	๕๐,๐๐๐	จำนวนการเกิดภัยที่ลดลง	ประชาชนมีความปลอดภัยจากไฟป่ามากขึ้น	สำนักปลัด

รายละเอียดโครงการพัฒนา

แผนพัฒนาท้องถิ่น (พ.ศ.๒๕๖๑ - ๒๕๖๕)

เทศบาลตำบลหนองบัว อำเภอบ้านฝาง จังหวัดขอนแก่น

ก. ยุทธศาสตร์จังหวัดที่ ๕ การเพิ่มศักยภาพของเมืองเพื่อเชื่อมโยงโอกาสจากกลุ่มประเทศอนุภาคลุ่มน้ำโขง

แบบ ผ ๐๒

ข. ยุทธศาสตร์การพัฒนาของ อปท.ในเขตจังหวัดที่ ๒ การพัฒนาเมืองและชุมชนให้น่าอยู่

๓. ยุทธศาสตร์การพัฒนาเมืองและชุมชนน่าอยู่

๓.๒ แผนงานการรักษาความสงบภายใน

ที่	โครงการ/กิจกรรม	วัตถุประสงค์	เป้าหมาย (ผลผลิตของ โครงการ)	งบประมาณและที่ผ่านมา					ตัวชี้วัด (KPI)	ผลที่คาดว่าจะ ได้รับ	หน่วยงาน ที่ รับผิดชอบ
				๒๕๖๑ (บาท)	๒๕๖๒ (บาท)	๒๕๖๓ (บาท)	๒๕๖๔ (บาท)	๒๕๖๕ (บาท)			
๗	อุดหนุนโครงการซัปปอดภัย สวมหมวก นิรภัย ๑๐๐ เปอร์เซนต์	เพื่อป้องกันและลดการสูญเสีย ชีวิตและทรัพย์สินจากอุบัติเหตุ รถจักรยานยนต์	อุดหนุน สภ.บ้านฝาง	๓๐,๐๐๐	๓๐,๐๐๐	๓๐,๐๐๐	๓๐,๐๐๐	๓๐,๐๐๐	จำนวนผู้เข้าร่วมโครง การ	การสูญเสียจากอุบัติเหตุ ทางรถจักรยานยนต์ลดลง	สำนักปลัด
๘	ทุนชลอความเร็ว คสล.หมู่ ๗	เพื่อลดอุบัติเหตุทางถนน	พื้นที่ หมู่ ๗	-	๑๕๐,๐๐๐	๑๕๐,๐๐๐	๑๕๐,๐๐๐	๑๕๐,๐๐๐	อุบัติเหตุที่ลดลง	ประชาชนมีความปลอดภัย ในชีวิตและทรัพย์สิน	กองช่าง

รายละเอียดโครงการพัฒนา

แผนพัฒนาท้องถิ่น (พ.ศ.๒๕๖๑ - ๒๕๖๕)

เทศบาลตำบลหนองบัว อำเภอบ้านฝาง จังหวัดขอนแก่น

ก. ยุทธศาสตร์จังหวัดที่ ๕ การเพิ่มศักยภาพของเมืองเพื่อเชื่อมโยงโอกาสจากกลุ่มประเทศอนุภาคลุ่มน้ำโขง

แบบ ผ ๐๒

ข. ยุทธศาสตร์การพัฒนาของ อปท.ในเขตจังหวัดที่ ๒ การพัฒนาเมืองและชุมชนให้น่าอยู่

๓. ยุทธศาสตร์การพัฒนาเมืองและชุมชนน่าอยู่

๓.๖ แผนงานเคหะและชุมชน

ที่	โครงการ/กิจกรรม	วัตถุประสงค์	เป้าหมาย (ผลผลิตของ โครงการ)	งบประมาณและที่ผ่านมา					ตัวชี้วัด (KPI)	ผลที่คาดว่าจะ ได้รับ	หน่วยงาน ที่ รับผิดชอบ
				๒๕๖๑ (บาท)	๒๕๖๒ (บาท)	๒๕๖๓ (บาท)	๒๕๖๔ (บาท)	๒๕๖๕ (บาท)			
๑	ก่อสร้างรางระบายน้ำ คสล.รูปตัวยู สายศาลาประชาคม ม.๑	เพื่อระบายน้ำและลดปัญหา น้ำท่วมขัง	๑ สาย	๓๐๐,๐๐๐	-	-	-	-	ปริมาณรางระบายน้ำ ที่เพิ่มขึ้นในชุมชน	ชุมชนไม่มีน้ำท่วมขัง	กองช่าง
๒	ก่อสร้างถนน คสล.สายสี่แยกบ้านนายบุญ เชิญ บ้านนาดอกไม้ ม.๑	เพื่อให้สัญจรไปมาสะดวก ยิ่งขึ้น	๑ สาย	-	๓๐๐,๐๐๐	-	-	-	จำนวนถนนที่เพิ่มขึ้น	การสัญจรสะดวกยิ่งขึ้น	กองช่าง
๓	ก่อสร้างลานกีฬาอเนกประสงค์ ม.๑	เพื่อให้มีสนามสำหรับเล่นกีฬา	๑ แห่ง	-	-	๓๐๐,๐๐๐	-	-	จำนวนสนามกีฬาที่ มาตรฐาน	ประชาชนได้มีที่เล่นกีฬา	กองช่าง
๔	ปรับปรุงภูมิทัศน์รอบศาลาประชาคม พร้อมเครื่องออกกำลังกาย ม.๑	เพื่อให้บริเวณศาลาประชาคม มีความเป็นระเบียบเรียบร้อย	๑ แห่ง	-	-	๓๐๐,๐๐๐	-	-	จำนวนที่สาธารณะที่ ได้รับการปรับปรุง	ชุมชนมีความสวยงามขึ้น	กองช่าง
๕	ก่อสร้างรางระบายน้ำ คสล.รูปตัวยู สายกลางบ้าน ม.๑	เพื่อระบายน้ำและลดปัญหา น้ำท่วมขัง	๑ สาย	-	-	-	๓๐๐,๐๐๐	๓๐๐,๐๐๐	ปริมาณรางระบายน้ำ ที่เพิ่มขึ้นในชุมชน	ชุมชนไม่มีน้ำท่วมขัง	กองช่าง
๖	ก่อสร้างถนน คสล.สายบ้านนายสุชาติ สีบ้านบาก ม.๑	เพื่อให้สัญจรไปมาสะดวก ยิ่งขึ้น	๑ สาย	-	-	-	๓๐๐,๐๐๐	๓๐๐,๐๐๐	จำนวนถนนที่เพิ่มขึ้น	การสัญจรสะดวกยิ่งขึ้น	กองช่าง

รายละเอียดโครงการพัฒนา

แผนพัฒนาท้องถิ่น (พ.ศ.๒๕๖๑ - ๒๕๖๕)

เทศบาลตำบลหนองบัว อำเภอบ้านฝาง จังหวัดขอนแก่น

ก. ยุทธศาสตร์จังหวัดที่ ๕ การเพิ่มศักยภาพของเมืองเพื่อเชื่อมโยงโอกาสจากกลุ่มประเทศอนุภาคลุ่มน้ำโขง

แบบ ผ ๐๒

ข. ยุทธศาสตร์การพัฒนาของ อปท.ในเขตจังหวัดที่ ๒ การพัฒนาเมืองและชุมชนให้น่าอยู่

๓. ยุทธศาสตร์การพัฒนาเมืองและชุมชนน่าอยู่

๓.๖ แผนงานเคหะและชุมชน

ที่	โครงการ/กิจกรรม	วัตถุประสงค์	เป้าหมาย (ผลผลิตของ โครงการ)	งบประมาณและที่ผ่านมา					ตัวชี้วัด (KPI)	ผลที่คาดว่าจะ ได้รับ	หน่วยงาน ที่ รับผิดชอบ
				๒๕๖๑ (บาท)	๒๕๖๒ (บาท)	๒๕๖๓ (บาท)	๒๕๖๔ (บาท)	๒๕๖๕ (บาท)			
๗	ก่อสร้างถนน คสล.สายบ้านนายมานพ บ้านนาดอกไม้ ม.๑	เพื่อให้สัญจรไปมาสะดวก ยิ่งขึ้น	๑ สาย	-	-	๓๐๐,๐๐๐	๓๐๐,๐๐๐	๓๐๐,๐๐๐	จำนวนถนนที่เพิ่มขึ้น	การสัญจรสะดวกยิ่งขึ้น	กองช่าง
๘	ก่อสร้างวางระบายน้ำ คสล.รูปตัวยู สายบ้านนางสมอน โวสงค์ - บ้านนายเจียว มูลตรีภักดี ม.๑	เพื่อระบายน้ำและลดปัญหา น้ำท่วมขัง	๑ สาย	-	-	๓๐๐,๐๐๐	๓๐๐,๐๐๐	๓๐๐,๐๐๐	ปริมาณวางระบายน้ำ ที่เพิ่มขึ้นในชุมชน	ชุมชนไม่มีน้ำท่วมขัง	กองช่าง
๙	ก่อสร้างถนน คสล.สายบ้านนางอนงค์ โวสงค์ บ้านนาดอกไม้ ม.๑	เพื่อให้สัญจรไปมาสะดวก ยิ่งขึ้น	๑ สาย	-	-	-	๓๐๐,๐๐๐	๓๐๐,๐๐๐	จำนวนถนนที่เพิ่มขึ้น	การสัญจรสะดวกยิ่งขึ้น	กองช่าง
๑๐	ก่อสร้างถนน คสล.สายบ้านนายสมหมาย สกุลเหมือน บ้านนาดอกไม้ ม.๑	เพื่อให้สัญจรไปมาสะดวก ยิ่งขึ้น	๑ สาย	-	-	-	๓๐๐,๐๐๐	๓๐๐,๐๐๐	จำนวนถนนที่เพิ่มขึ้น	การสัญจรสะดวกยิ่งขึ้น	กองช่าง
๑๑	ติดตั้งไฟฟ้าส่องสว่างจากสี่แยก-นายนาย ลำปาง จำนวน ๖ จุด ม.๑	เพื่อติดตั้งไฟฟ้าให้ประชาชนมี ไฟฟ้าส่องสว่างสาธารณะใช้	ติดตั้งไฟฟ้าส่องสว่าง ที่ได้รับการร้องขอ	-	-	-	๓๐๐,๐๐๐	๓๐๐,๐๐๐	จำนวนไฟฟ้าส่อง สว่างที่เพิ่มขึ้น	ประชาชนมีความเป็นอยู่ที่ ปลอดภัยขึ้น	กองช่าง
๑๒	ก่อสร้างถนน คสล.สายรอบโรงเรียน บ้านนาดอกไม้ ม.๑	เพื่อให้สัญจรไปมาสะดวก ยิ่งขึ้น	๑ สาย	-	-	-	-	๓๐๐,๐๐๐	จำนวนถนนที่เพิ่มขึ้น	การสัญจรสะดวกยิ่งขึ้น	กองช่าง

รายละเอียดโครงการพัฒนา

แผนพัฒนาท้องถิ่น (พ.ศ.๒๕๖๑ - ๒๕๖๕)

เทศบาลตำบลหนองบัว อำเภอบ้านฝาง จังหวัดขอนแก่น

ก. ยุทธศาสตร์จังหวัดที่ ๕ การเพิ่มศักยภาพของเมืองเพื่อเชื่อมโยงโอกาสจากกลุ่มประเทศอนุภาคน้ำโขง

แบบ ผ ๐๒

ข. ยุทธศาสตร์การพัฒนาของ อปท.ในเขตจังหวัดที่ ๒ การพัฒนาเมืองและชุมชนให้น่าอยู่

๓. ยุทธศาสตร์การพัฒนาเมืองและชุมชนน่าอยู่

๓.๖ แผนงานเคหะและชุมชน

ที่	โครงการ/กิจกรรม	วัตถุประสงค์	เป้าหมาย (ผลผลิตของ โครงการ)	งบประมาณและที่ผ่านมา					ตัวชี้วัด (KPI)	ผลที่คาดว่าจะ ได้รับ	หน่วยงาน ที่ รับผิดชอบ
				๒๕๖๑ (บาท)	๒๕๖๒ (บาท)	๒๕๖๓ (บาท)	๒๕๖๔ (บาท)	๒๕๖๕ (บาท)			
๑๓	ก่อสร้างถนน คสล.สายบ้านนายสุชาติ สีสันบาก บ้านนาดอกไม้ ม.๑	เพื่อให้สัญจรไปมาสะดวกยิ่งขึ้น	๑ สาย	-	-	-	๓๐๐,๐๐๐	๓๐๐,๐๐๐	จำนวนถนนที่เพิ่มขึ้น	การสัญจรสะดวกยิ่งขึ้น	กองช่าง
๑๔	ขยายเขตไฟฟ้าสายโรงเรียนเก่า - บ้านนางใสว ม.๑	เพื่อขยายเขตไฟฟ้าให้ประชาชนมีไฟฟ้าใช้อย่างเพียงพอ	๑ สาย	-	-	-	-	๓๐๐,๐๐๐	จำนวนไฟฟ้าที่เพิ่มขึ้นในชุมชน	ประชาชนมีไฟฟ้าใช้อย่างเพียงพอ	กองช่าง
๑๕	โครงการก่อสร้างโครงหลังคาบริเวณลานออกกำลังกาย หมู่ ๑	เพื่อความสะดวกในการออกกำลังกาย	๑ แห่ง	-	-	-	-	๓๐๐,๐๐๐	ความพึงพอใจของผู้ที่ออกกำลังกาย	ประชาชนมีสุขภาพที่ดีขึ้น	กองช่าง
๑๖	ก่อสร้างถนน คสล.สายแยกอาดำ - นาพ้อหลง สีสันบาก บ้านนาดอกไม้ ม.๑	เพื่อให้สัญจรไปมาสะดวกยิ่งขึ้น	๑ สาย	-	-	-	-	๓๐๐,๐๐๐	จำนวนถนนที่เพิ่มขึ้น	การสัญจรสะดวกยิ่งขึ้น	กองช่าง
๑๗	ก่อสร้างถนนคันดินเพื่อการเกษตรจากสามแยกวัดป่าชุมชน -ถนนศูนย์การเงินการเกษตร ม.๑	เพื่อให้สัญจรไปมาสะดวกยิ่งขึ้น	๑ สาย	-	-	-	-	๓๐๐,๐๐๐	จำนวนถนนที่เพิ่มขึ้น	การสัญจรสะดวกยิ่งขึ้น	กองช่าง

รายละเอียดโครงการพัฒนา

แผนพัฒนาท้องถิ่น (พ.ศ.๒๕๖๑ - ๒๕๖๕)

เทศบาลตำบลหนองบัว อำเภอบ้านฝาง จังหวัดขอนแก่น

ก. ยุทธศาสตร์จังหวัดที่ ๕ การเพิ่มศักยภาพของเมืองเพื่อเชื่อมโยงโอกาสจากกลุ่มประเทศอนุภาคลุ่มน้ำโขง

แบบ ผ ๐๒

ข. ยุทธศาสตร์การพัฒนาของ อปท.ในเขตจังหวัดที่ ๒ การพัฒนาเมืองและชุมชนให้น่าอยู่

๓. ยุทธศาสตร์การพัฒนาเมืองและชุมชนน่าอยู่

๓.๖ แผนงานเคหะและชุมชน

ที่	โครงการ/กิจกรรม	วัตถุประสงค์	เป้าหมาย (ผลผลิตของ โครงการ)	งบประมาณและที่ผ่านมา					ตัวชี้วัด (KPI)	ผลที่คาดว่าจะ ได้รับ	หน่วยงาน ที่ รับผิดชอบ
				๒๕๖๑ (บาท)	๒๕๖๒ (บาท)	๒๕๖๓ (บาท)	๒๕๖๔ (บาท)	๒๕๖๕ (บาท)			
๑๘	ก่อสร้างวางระบายน้ำ คลส.รูปตัวยู ซอยปรีชาพัฒนา ม.๒	เพื่อระบายน้ำและลดปัญหา น้ำท่วมขัง	๑ สาย	๓๐๐,๐๐๐	-	-	-	-	ปริมาณวางระบายน้ำ ที่เพิ่มขึ้นในชุมชน	ชุมชนไม่มีน้ำท่วมขัง	กองช่าง
๑๙	ก่อสร้างถนน คลส.ซอยวิภาพัฒนา บ้านนาโพธิ์ ม.๒	เพื่อให้สัญจรไปมาสะดวก ยิ่งขึ้น	กว้าง ๒.๕ ม. ยาว ๕๕ ม.	-	๗๗,๐๐๐	-	-	-	จำนวนถนนที่เพิ่มขึ้น	การสัญจรสะดวกยิ่งขึ้น	กองช่าง
๒๐	ก่อสร้างถนน คลส.ซอยหูกานพัฒนา บ้านนาโพธิ์ ม.๒	เพื่อให้สัญจรไปมาสะดวก ยิ่งขึ้น	กว้าง ๒.๕ ม. ยาว ๔๔ ม.	-	๖๑,๖๐๐	-	-	-	จำนวนถนนที่เพิ่มขึ้น	การสัญจรสะดวกยิ่งขึ้น	กองช่าง
๒๑	ก่อสร้างอาคารเนกประสงค์ บ้านนาโพธิ์ หมู่ ๒	เพื่อความสะดวกในการทำ กิจกรรมบริการสาธารณะ	๑ แห่ง	๖๐๐,๐๐๐	-	-	-	-	จำนวนสิ่งก่อสร้างที่มี มาตรฐาน	ประชาชนสะดวกในการรับ บริการสาธารณะ	กองช่าง
๒๒	ก่อสร้างถนน คลส.ซอยพาร์มไม้ บ้านนาโพธิ์ ม.๒	เพื่อให้สัญจรไปมาสะดวก ยิ่งขึ้น	กว้าง ๓ ม. ยาว ๒๘๐ ม.	-	-	-	๔๗๐,๔๐๐	-	จำนวนถนนที่เพิ่มขึ้น	การสัญจรสะดวกยิ่งขึ้น	กองช่าง

รายละเอียดโครงการพัฒนา

แผนพัฒนาท้องถิ่น (พ.ศ.๒๕๖๑ - ๒๕๖๕)

เทศบาลตำบลหนองบัว อำเภอบ้านฝาง จังหวัดขอนแก่น

ก. ยุทธศาสตร์จังหวัดที่ ๕ การเพิ่มศักยภาพของเมืองเพื่อเชื่อมโยงโอกาสจากกลุ่มประเทศอนุภาคน้ำโขง

แบบ ผ ๐๒

ข. ยุทธศาสตร์การพัฒนาของ อปท.ในเขตจังหวัดที่ ๒ การพัฒนาเมืองและชุมชนให้น่าอยู่

๓. ยุทธศาสตร์การพัฒนาเมืองและชุมชนน่าอยู่

๓.๖ แผนงานเคหะและชุมชน

ที่	โครงการ/กิจกรรม	วัตถุประสงค์	เป้าหมาย (ผลผลิตของ โครงการ)	งบประมาณและที่ผ่านมา					ตัวชี้วัด (KPI)	ผลที่คาดว่าจะ ได้รับ	หน่วยงาน ที่ รับผิดชอบ
				๒๕๖๑ (บาท)	๒๕๖๒ (บาท)	๒๕๖๓ (บาท)	๒๕๖๔ (บาท)	๒๕๖๕ (บาท)			
๒๓	ก่อสร้างถนน คสล.ขอยสมจิตรพัฒนา บ้านนาโพธิ์ ม.๒	เพื่อให้สัญจรไปมาสะดวก ยิ่งขึ้น	กว้าง ๓ ม. ยาว ๗๐ ม.	-	-	๑๒๐,๐๐๐	-	-	จำนวนถนนที่เพิ่มขึ้น	การสัญจรสะดวกยิ่งขึ้น	กองช่าง
๒๔	ก่อสร้างถนน คสล.ขอยทองปานพัฒนา บ้านนาโพธิ์ ม.๒	เพื่อให้สัญจรไปมาสะดวก ยิ่งขึ้น	กว้าง ๓ ม. ยาว ๓๘ ม.	-	-	๘๐,๐๐๐	-	-	จำนวนถนนที่เพิ่มขึ้น	การสัญจรสะดวกยิ่งขึ้น	กองช่าง
๒๕	ก่อสร้างถนน คสล.ขอยปู่เจ้าพัฒนา บ้านนาโพธิ์ ม.๒	เพื่อให้สัญจรไปมาสะดวก ยิ่งขึ้น	๑ สาย	-	-	๓๐๐,๐๐๐	-	-	จำนวนถนนที่เพิ่มขึ้น	การสัญจรสะดวกยิ่งขึ้น	กองช่าง
๒๖	ก่อสร้างถนน คสล.ขอยปรีชาพัฒนา บ้านนาโพธิ์ ม.๒	เพื่อให้สัญจรไปมาสะดวก ยิ่งขึ้น	๑ สาย	-	-	๓๐๐,๐๐๐	-	-	จำนวนถนนที่เพิ่มขึ้น	การสัญจรสะดวกยิ่งขึ้น	กองช่าง
๒๗	ขยายเขตไฟฟ้าสายพ้อไสว-พ้อสวัสดิ์ และ สายพ้อปรีชา-พ้อสมพาน ม.๒	เพื่อขยายเขตไฟฟ้าให้ประชาชน มีไฟฟ้าใช้อย่างเพียงพอ	๒ สาย	-	-	-	๕๐๐,๐๐๐	-	จำนวนไฟฟ้าที่เพิ่ม ขึ้นในชุมชน	ประชาชนมีไฟฟ้าใช้ อย่างเพียงพอ	กองช่าง
๒๘	ก่อสร้างรางระบายน้ำ คสล.รูปตัวยู สายพ้อหนูเคน - แม่พิศมัย ม.๒	เพื่อระบายน้ำและลดปัญหา น้ำท่วมขัง	๑ สาย	-	-	-	๓๐๐,๐๐๐	-	ปริมาณรางระบายน้ำ ที่เพิ่มขึ้นในชุมชน	ชุมชนไม่มีน้ำท่วมขัง	กองช่าง

รายละเอียดโครงการพัฒนา

แผนพัฒนาท้องถิ่น (พ.ศ.๒๕๖๑ - ๒๕๖๕)

เทศบาลตำบลหนองบัว อำเภอบ้านฝาง จังหวัดขอนแก่น

ก. ยุทธศาสตร์จังหวัดที่ ๕ การเพิ่มศักยภาพของเมืองเพื่อเชื่อมโยงโอกาสจากกลุ่มประเทศอนุภาคลุ่มน้ำโขง

แบบ ผ ๐๒

ข. ยุทธศาสตร์การพัฒนาของ อปท.ในเขตจังหวัดที่ ๒ การพัฒนาเมืองและชุมชนให้น่าอยู่

๓. ยุทธศาสตร์การพัฒนาเมืองและชุมชนน่าอยู่

๓.๖ แผนงานเคหะและชุมชน

ที่	โครงการ/กิจกรรม	วัตถุประสงค์	เป้าหมาย (ผลผลิตของ โครงการ)	งบประมาณและที่ผ่านมา					ตัวชี้วัด (KPI)	ผลที่คาดว่าจะ ได้รับ	หน่วยงาน ที่ รับผิดชอบ
				๒๕๖๑ (บาท)	๒๕๖๒ (บาท)	๒๕๖๓ (บาท)	๒๕๖๔ (บาท)	๒๕๖๕ (บาท)			
๒๙	ก่อสร้างวางระบายน้ำ คลส.รูปตัวยู สายพอสุนัย - ศาลาประชาคม ม.๒	เพื่อระบายน้ำและลดปัญหาน้ำท่วมขัง	๑ สาย	-	-	-	-	๓๐๐,๐๐๐	ปริมาณวางระบายน้ำที่เพิ่มขึ้นในชุมชน	ชุมชนไม่มีน้ำท่วมขัง	กองช่าง
๓๐	ติดตั้งไฟฟ้าส่องสว่างจาก ม.๕ - ม.๒	เพื่อติดตั้งไฟฟ้าให้ประชาชนมีไฟฟ้าส่องสว่างสาธารณะใช้	ติดตั้งไฟฟ้าส่องสว่างที่ได้รับการร้องขอ	-	-	-	-	๓๐๐,๐๐๐	จำนวนไฟฟ้าส่องสว่างที่เพิ่มขึ้น	ประชาชนมีความเป็นอยู่ที่ปลอดภัยขึ้น	กองช่าง
๓๑	ก่อสร้างวางระบายน้ำ คลส.รูปตัวยู สายปู่เจ้า - แม่น้ำศรี ม.๒	เพื่อระบายน้ำและลดปัญหาน้ำท่วมขัง	๑ สาย	-	-	-	-	๓๐๐,๐๐๐	ปริมาณวางระบายน้ำที่เพิ่มขึ้นในชุมชน	ชุมชนไม่มีน้ำท่วมขัง	กองช่าง
๓๒	ขยายเขตไฟฟ้าสาย ม.๑๐ - ม.๒	เพื่อขยายเขตไฟฟ้าให้ประชาชนมีไฟฟ้าใช้อย่างเพียงพอ	๑ สาย	-	-	-	-	๕๐๐,๐๐๐	จำนวนไฟฟ้าที่เพิ่มขึ้นในชุมชน	ประชาชนมีไฟฟ้าใช้อย่างเพียงพอ	กองช่าง

รายละเอียดโครงการพัฒนา

แผนพัฒนาท้องถิ่น (พ.ศ.๒๕๖๑ - ๒๕๖๕)

เทศบาลตำบลหนองบัว อำเภอบ้านฝาง จังหวัดขอนแก่น

ก. ยุทธศาสตร์จังหวัดที่ ๕ การเพิ่มศักยภาพของเมืองเพื่อเชื่อมโยงโอกาสจากกลุ่มประเทศอนุภาคลุ่มน้ำโขง

แบบ ผ ๐๒

ข. ยุทธศาสตร์การพัฒนาของ อปท. ในเขตจังหวัดที่ ๒ การพัฒนาเมืองและชุมชนให้น่าอยู่

๓. ยุทธศาสตร์การพัฒนาเมืองและชุมชนน่าอยู่

๓.๖ แผนงานเคหะและชุมชน

ที่	โครงการ/กิจกรรม	วัตถุประสงค์	เป้าหมาย (ผลผลิตของ โครงการ)	งบประมาณและที่ผ่านมา					ตัวชี้วัด (KPI)	ผลที่คาดว่าจะ ได้รับ	หน่วยงาน ที่ รับผิดชอบ
				๒๕๖๑ (บาท)	๒๕๖๒ (บาท)	๒๕๖๓ (บาท)	๒๕๖๔ (บาท)	๒๕๖๕ (บาท)			
๓๓	ขยายเขตไฟฟ้าบ้านโสกม่วง หมู่ ๓ จากแยกถนนลาดยางโสกม่วง-หนองอีเลิง ไปสำนักสงฆ์ ฯ	เพื่อขยายเขตไฟฟ้าให้ประชาชน มีไฟฟ้าใช้อย่างเพียงพอ	ระยะทาง ๗๐๐ ม.	-	-	-	-	๓๐๐,๐๐๐	จำนวนไฟฟ้าที่เพิ่มขึ้นในชุมชน	ประชาชนมีไฟฟ้าใช้อย่างเพียงพอ	กองช่าง
๓๔	ก่อสร้างลานกีฬาอเนกประสงค์ หมู่ ๓	เพื่อให้มีสนามสำหรับเล่นกีฬา	๑ แห่ง	-	-	-	๓๐๐,๐๐๐	๓๐๐,๐๐๐	จำนวนสนามกีฬาที่มาตรฐาน	ประชาชนได้มีที่เล่นกีฬา	กองช่าง
๓๕	ขยายเขตไฟฟ้าบ้านโสกม่วง หมู่ ๓ จากหนองวังเดือนห้า-นาพ่อเฉลิม	เพื่อขยายเขตไฟฟ้าให้ประชาชน มีไฟฟ้าใช้อย่างเพียงพอ	ระยะทาง ๔๐๐ เมตร	-	-	๓๐๐,๐๐๐	-	-	จำนวนไฟฟ้าที่เพิ่มขึ้นในชุมชน	ประชาชนมีไฟฟ้าใช้อย่างเพียงพอ	กองช่าง
๓๖	ก่อสร้างถนนดินลูกรังสายวังเดือนห้า - หลุบหินหลังวัดพุทธอุทยาน บ้านโสกม่วง ม.๓	เพื่อความสะดวกในการสัญจรไปมา	๑ สาย	-	-	-	๓๐๐,๐๐๐	-	จำนวนถนนลูกรังที่เพิ่มขึ้นในชุมชน	ประชาชนได้รับความสะดวกในการสัญจรไปมา	กองช่าง

รายละเอียดโครงการพัฒนา

แผนพัฒนาท้องถิ่น (พ.ศ.๒๕๖๑ - ๒๕๖๕)

เทศบาลตำบลหนองบัว อำเภอบ้านฝาง จังหวัดขอนแก่น

ก. ยุทธศาสตร์จังหวัดที่ ๕ การเพิ่มศักยภาพของเมืองเพื่อเชื่อมโยงโอกาสจากกลุ่มประเทศอนุภาคลุ่มน้ำโขง

แบบ ผ ๐๒

ข. ยุทธศาสตร์การพัฒนาของ อปท. ในเขตจังหวัดที่ ๒ การพัฒนาเมืองและชุมชนให้น่าอยู่

๓. ยุทธศาสตร์การพัฒนาเมืองและชุมชนน่าอยู่

๓.๖ แผนงานเคหะและชุมชน

ที่	โครงการ/กิจกรรม	วัตถุประสงค์	เป้าหมาย (ผลผลิตของ โครงการ)	งบประมาณและที่ผ่านมา					ตัวชี้วัด (KPI)	ผลที่คาดว่าจะ ได้รับ	หน่วยงาน ที่ รับผิดชอบ
				๒๕๖๑ (บาท)	๒๕๖๒ (บาท)	๒๕๖๓ (บาท)	๒๕๖๔ (บาท)	๒๕๖๕ (บาท)			
๓๗	ก่อสร้างถนนดินลูกรังจากแยกลาดยาง โสกม่วง-หนองอีเลิงไปยังสำนักสงฆ์ ฯ บ้านโสกม่วง ม.๓	เพื่อความสะดวกในการสัญจร ไปมา	๑ สาย ระยะทาง ๑,๓๐๐ เมตร	-	-	-	๓๐๐,๐๐๐	-	จำนวนถนนลูกรัง ที่เพิ่มขึ้นในชุมชน	ประชาชนได้รับความสะดวก ในการสัญจรไปมา	กองช่าง
๓๘	ก่อสร้างวางระบายน้ำ คสล.รูปตัวยู สายมะลิวัลย์-สมพิช บ้านโสกม่วง ม.๓	เพื่อระบายน้ำและลดปัญหา น้ำท่วมขัง	๑ สาย	๓๐๐,๐๐๐	๓๐๐,๐๐๐	๓๐๐,๐๐๐	๓๐๐,๐๐๐	๓๐๐,๐๐๐	ปริมาณวางระบายน้ำ ที่เพิ่มขึ้นในชุมชน	ชุมชนไม่มีน้ำท่วมขัง	กองช่าง
๓๙	ขยายเขตไฟฟ้าส่องสว่าง ขอยন্ন่าน้ำผึ้ง ม.๓	เพื่อติดตั้งไฟฟ้าให้ประชาชนมี ไฟฟ้าส่องสว่างสาธารณะใช้	ติดตั้งไฟฟ้าส่องสว่าง ที่ได้รับการร้องขอ	-	-	๓๐๐,๐๐๐	๓๐๐,๐๐๐	๓๐๐,๐๐๐	จำนวนไฟฟ้าส่อง สว่างที่เพิ่มขึ้น	ประชาชนมีความเป็นอยู่ที่ ปลอดภัยขึ้น	กองช่าง
๔๐	ขยายเขตไฟฟ้าส่องสว่าง ขอยถนอม - ครู อ้อย - ศาลปู่ตา ม.๓	เพื่อติดตั้งไฟฟ้าให้ประชาชนมี ไฟฟ้าส่องสว่างสาธารณะใช้	ติดตั้งไฟฟ้าส่องสว่าง ที่ได้รับการร้องขอ	-	-	๓๐๐,๐๐๐	๓๐๐,๐๐๐	๓๐๐,๐๐๐	จำนวนไฟฟ้าส่อง สว่างที่เพิ่มขึ้น	ประชาชนมีความเป็นอยู่ที่ ปลอดภัยขึ้น	กองช่าง
๔๑	ซ่อมแซมถนนเพื่อการเกษตร ม.๓	เพื่อให้สัญจรไปมาสะดวกยิ่งขึ้น	๑ สาย	-	-	๓๐๐,๐๐๐	๓๐๐,๐๐๐	๓๐๐,๐๐๐	จำนวนถนนที่เพิ่มขึ้น	การสัญจรสะดวกยิ่งขึ้น	กองช่าง

รายละเอียดโครงการพัฒนา

แผนพัฒนาท้องถิ่น (พ.ศ.๒๕๖๑ - ๒๕๖๕)

เทศบาลตำบลหนองบัว อำเภอบ้านฝาง จังหวัดขอนแก่น

ก. ยุทธศาสตร์จังหวัดที่ ๕ การเพิ่มศักยภาพของเมืองเพื่อเชื่อมโยงโอกาสจากกลุ่มประเทศอนุภาคลุ่มน้ำโขง

แบบ ผ ๐๒

ข. ยุทธศาสตร์การพัฒนาของ อปท.ในเขตจังหวัดที่ ๒ การพัฒนาเมืองและชุมชนให้น่าอยู่

๓. ยุทธศาสตร์การพัฒนาเมืองและชุมชนน่าอยู่

๓.๖ แผนงานเคหะและชุมชน

ที่	โครงการ/กิจกรรม	วัตถุประสงค์	เป้าหมาย (ผลผลิตของ โครงการ)	งบประมาณและที่ผ่านมา					ตัวชี้วัด (KPI)	ผลที่คาดว่าจะ ได้รับ	หน่วยงาน ที่ รับผิดชอบ
				๒๕๖๑ (บาท)	๒๕๖๒ (บาท)	๒๕๖๓ (บาท)	๒๕๖๔ (บาท)	๒๕๖๕ (บาท)			
๔๒	ปรับปรุงภูมิทัศน์รอบหนองวังม่วง บ้านโสกม่วง ม.๓	เพื่อให้บริเวณรอบหนองวังม่วง มีความเป็นระเบียบเรียบร้อย	๑ แห่ง	-	-	-	๕๐๐,๐๐๐	๕๐๐,๐๐๐	จำนวนที่สาธารณะที่ ได้รับการปรับปรุง	ชุมชนมีความสุขมากขึ้น	กองช่าง
๔๓	ก่อสร้างถนน คสล.ขอยบ้านน้ำผึ้ง บ้านโสกม่วง ม.๓	เพื่อให้สัญจรไปมาสะดวก ยิ่งขึ้น	๑ สาย	-	-	๑,๑๒๐,๐๐๐	๕๐๐,๐๐๐	๕๐๐,๐๐๐	จำนวนถนนที่เพิ่มขึ้น	การสัญจรสะดวกยิ่งขึ้น	กองช่าง
๔๔	ก่อสร้างถนน คสล.ขอยสมนึก ม.๓	เพื่อให้สัญจรไปมาสะดวก ยิ่งขึ้น	๑ สาย	-	-	-	๕๐๐,๐๐๐	๕๐๐,๐๐๐	จำนวนถนนที่เพิ่มขึ้น	การสัญจรสะดวกยิ่งขึ้น	กองช่าง
๔๕	ยกระดับถนนลูกรัง ขอยต้นตาล-ฟาร์มไก่ (ขอยแยกถนนโสกม่วง-หนองอีเลิง) ม.๓	เพื่อให้สัญจรไปมาสะดวก ยิ่งขึ้น	๑ สาย	-	-	-	-	๕๐๐,๐๐๐	จำนวนถนนที่เพิ่มขึ้น	การสัญจรสะดวกยิ่งขึ้น	กองช่าง
๔๖	ขยายเขตไฟฟ้าถนนมะลิวัลย์-นางนางเกษร ม.๓	เพื่อขยายเขตไฟฟ้าให้ประชาชน มีไฟฟ้าใช้อย่างเพียงพอ	๑ สาย	-	-	-	๓๐๐,๐๐๐	๓๐๐,๐๐๐	จำนวนไฟฟ้าที่เพิ่ม ขึ้นในชุมชน	ประชาชนมีไฟฟ้าใช้ อย่างเพียงพอ	กองช่าง

รายละเอียดโครงการพัฒนา

แผนพัฒนาท้องถิ่น (พ.ศ.๒๕๖๑ - ๒๕๖๕)

เทศบาลตำบลหนองบัว อำเภอบ้านฝาง จังหวัดขอนแก่น

ก. ยุทธศาสตร์จังหวัดที่ ๕ การเพิ่มศักยภาพของเมืองเพื่อเชื่อมโยงโอกาสจากกลุ่มประเทศอนุภาคลุ่มน้ำโขง

แบบ ผ ๐๒

ข. ยุทธศาสตร์การพัฒนาของ อปท.ในเขตจังหวัดที่ ๒ การพัฒนาเมืองและชุมชนให้น่าอยู่

๓. ยุทธศาสตร์การพัฒนาเมืองและชุมชนน่าอยู่

๓.๖ แผนงานเคหะและชุมชน

ที่	โครงการ/กิจกรรม	วัตถุประสงค์	เป้าหมาย (ผลผลิตของ โครงการ)	งบประมาณและที่ผ่านมา					ตัวชี้วัด (KPI)	ผลที่คาดว่าจะ ได้รับ	หน่วยงาน ที่ รับผิดชอบ
				๒๕๖๑ (บาท)	๒๕๖๒ (บาท)	๒๕๖๓ (บาท)	๒๕๖๔ (บาท)	๒๕๖๕ (บาท)			
๔๗	ก่อสร้างวางระบายน้ำ คสล.รูปตัวยู สาย ตะวันออกจากโรงฆ่าสัตว์หมออุทัย - นาง พัสดา ม.๔	เพื่อระบายน้ำและลดปัญหาน้ำท่วมขัง	๑ สาย	-	-	๔๐๐,๐๐๐	-	-	ปริมาณวางระบายน้ำที่เพิ่มขึ้นในชุมชน	ชุมชนไม่มีน้ำท่วมขัง	กองช่าง
๔๘	ก่อสร้างวางระบายน้ำ คสล.รูปตัวยู สาย แยกสมชาย - โรงสีคุ้มทอง ม.๔	เพื่อระบายน้ำและลดปัญหาน้ำท่วมขัง	๑ สาย	-	-	๔๐๐,๐๐๐	๔๐๐,๐๐๐	๔๐๐,๐๐๐	ปริมาณวางระบายน้ำที่เพิ่มขึ้นในชุมชน	ชุมชนไม่มีน้ำท่วมขัง	กองช่าง
๔๙	ก่อสร้างถนน คสล.สายชุมปลา ม.๔	เพื่อให้สัญจรไปมาสะดวกยิ่งขึ้น	๑ สาย	-	-	-	๓๐๐,๐๐๐	-	จำนวนถนนที่เพิ่มขึ้น	การสัญจรสะดวกยิ่งขึ้น	กองช่าง
๕๐	ก่อสร้างถนน คสล.สายสังเวียน ม.๔	เพื่อให้สัญจรไปมาสะดวกยิ่งขึ้น	๑ สาย	-	-	-	๓๐๐,๐๐๐	๓๐๐,๐๐๐	จำนวนถนนที่เพิ่มขึ้น	การสัญจรสะดวกยิ่งขึ้น	กองช่าง
๕๑	ก่อสร้างวางระบายน้ำ คสล.รูปตัวยู สายแยก ศาลาประชาคม-แยกบ้านนายเฉลียว ม.๔	เพื่อระบายน้ำและลดปัญหาน้ำท่วมขัง	๑ สาย	-	-	-	-	๔๐๐,๐๐๐	ปริมาณวางระบายน้ำที่เพิ่มขึ้นในชุมชน	ชุมชนไม่มีน้ำท่วมขัง	กองช่าง
๕๒	ก่อสร้างวางระบายน้ำ คสล.รูปตัวยู สายบ้าน พ้อสี - ทางหลวงชนบท ม.๔	เพื่อระบายน้ำและลดปัญหาน้ำท่วมขัง	๑ สาย	-	-	-	-	๔๐๐,๐๐๐	ปริมาณวางระบายน้ำที่เพิ่มขึ้นในชุมชน	ชุมชนไม่มีน้ำท่วมขัง	กองช่าง

รายละเอียดโครงการพัฒนา

แผนพัฒนาท้องถิ่น (พ.ศ.๒๕๖๑ - ๒๕๖๕)

เทศบาลตำบลหนองบัว อำเภอบ้านฝาง จังหวัดขอนแก่น

ก. ยุทธศาสตร์จังหวัดที่ ๕ การเพิ่มศักยภาพของเมืองเพื่อเชื่อมโยงโอกาสจากกลุ่มประเทศอนุภาคน้ำโขง

แบบ ผ ๐๒

ข. ยุทธศาสตร์การพัฒนาของ อปท.ในเขตจังหวัดที่ ๒ การพัฒนาเมืองและชุมชนให้น่าอยู่

๓. ยุทธศาสตร์การพัฒนาเมืองและชุมชนน่าอยู่

๓.๖ แผนงานเคหะและชุมชน

ที่	โครงการ/กิจกรรม	วัตถุประสงค์	เป้าหมาย (ผลผลิตของ โครงการ)	งบประมาณและที่ผ่านมา					ตัวชี้วัด (KPI)	ผลที่คาดว่าจะ ได้รับ	หน่วยงาน ที่ รับผิดชอบ
				๒๕๖๑ (บาท)	๒๕๖๒ (บาท)	๒๕๖๓ (บาท)	๒๕๖๔ (บาท)	๒๕๖๕ (บาท)			
๕๓	ก่อสร้างถนน คสล.สายวัดป่าฯ -มะลิวัลย์ บ้านดอนตู ม.๔	เพื่อให้สัญจรไปมาสะดวก ยิ่งขึ้น	๑ สาย	๓๐๐,๐๐๐	-	-	-	-	จำนวนถนนที่เพิ่มขึ้น	การสัญจรสะดวกยิ่งขึ้น	กองช่าง
๕๔	ก่อสร้างถนน คสล.สายสังทองแดง บ้านดอนตู ม.๔	เพื่อให้สัญจรไปมาสะดวก ยิ่งขึ้น	๑ สาย	-	๓๐๐,๐๐๐	-	-	-	จำนวนถนนที่เพิ่มขึ้น	การสัญจรสะดวกยิ่งขึ้น	กองช่าง
๕๕	ขยายเขตไฟฟ้าเพื่อการเกษตร สายเกษตร สมหวัง และไฟฟ้าแรงดันต่ำภายในหมู่ บ้าน บ้านดอนตู หมู่ ๔	เพื่อขยายเขตไฟฟ้าให้ประชาชน มีไฟฟ้าใช้อย่างเพียงพอ	๑ สาย	-	-	๓๐๐,๐๐๐	-	-	จำนวนไฟฟ้าที่เพิ่มขึ้น ในชุมชน	ประชาชนมีไฟฟ้าใช้ อย่างเพียงพอ	กองช่าง
๕๖	ก่อสร้างถนนดินลูกรัง สายจิตรเจริญ สายหลุบบัวหวาย สายสง่า - บุญสาร สายยุพาทรร หมู่ ๔	เพื่อความสะดวกในการสัญจร ไปมา	๔ สาย	-	-	๓๐๐,๐๐๐	-	-	จำนวนถนนลูกรัง ที่เพิ่มขึ้นในชุมชน	ประชาชนได้รับความ สะดวกในการสัญจรไปมา	กองช่าง
๕๗	ก่อสร้างซุ้มหลังคาธารณะสี่แยกศาลา ประชาคม บ้านดอนตู หมู่ ๔	เพื่อความสะดวกในการทำ กิจกรรมบริการสาธารณะ	๑ แห่ง	-	-	๓๐๐,๐๐๐	-	-	จำนวนสิ่งก่อสร้างที่มี มาตรฐาน	ประชาชนสะดวกในการรับ บริการสาธารณะ	กองช่าง
๕๘	ก่อสร้างถนน คสล.สายประชาราษฎร์ บ้านดอนตู ม.๔	เพื่อให้สัญจรไปมาสะดวก ยิ่งขึ้น	๑ สาย	-	-	-	๓๐๐,๐๐๐	-	จำนวนถนนที่เพิ่มขึ้น	การสัญจรสะดวกยิ่งขึ้น	กองช่าง

รายละเอียดโครงการพัฒนา

แผนพัฒนาท้องถิ่น (พ.ศ.๒๕๖๑ - ๒๕๖๕)

เทศบาลตำบลหนองบัว อำเภอบ้านฝาง จังหวัดขอนแก่น

ก. ยุทธศาสตร์จังหวัดที่ ๕ การเพิ่มศักยภาพของเมืองเพื่อเชื่อมโยงโอกาสจากกลุ่มประเทศอนุภาคน้ำโขง

แบบ ผ ๐๒

ข. ยุทธศาสตร์การพัฒนาของ อปท.ในเขตจังหวัดที่ ๒ การพัฒนาเมืองและชุมชนให้น่าอยู่

๓. ยุทธศาสตร์การพัฒนาเมืองและชุมชนน่าอยู่

๓.๖ แผนงานเคหะและชุมชน

ที่	โครงการ/กิจกรรม	วัตถุประสงค์	เป้าหมาย (ผลผลิตของ โครงการ)	งบประมาณและที่ผ่านมา					ตัวชี้วัด (KPI)	ผลที่คาดว่าจะ ได้รับ	หน่วยงาน ที่ รับผิดชอบ
				๒๕๖๑ (บาท)	๒๕๖๒ (บาท)	๒๕๖๓ (บาท)	๒๕๖๔ (บาท)	๒๕๖๕ (บาท)			
๕๙	ก่อสร้างถนน คสล.สายแสงจันทร์ บ้านดอนตู ม.๔	เพื่อให้สัญจรไปมาสะดวก ยิ่งขึ้น	๑ สาย	-	-	-	๓๐๐,๐๐๐	-	จำนวนถนนที่เพิ่มขึ้น	การสัญจรสะดวกยิ่งขึ้น	กองช่าง
๖๐	ก่อสร้างถนนลูกรัง สายต้นตาล - บัญชา บ้านดอนตู ม.๔	เพื่อความสะดวกในการสัญจร ไปมา	๑ สาย	-	-	-	๓๐๐,๐๐๐	-	จำนวนถนนลูกรัง ที่เพิ่มขึ้นในชุมชน	ประชาชนได้รับความสะดวก ในการสัญจรไปมา	กองช่าง
๖๑	ก่อสร้างถนนลูกรัง สายดวงดี บ้านดอนตู ม.๔	เพื่อความสะดวกในการสัญจร ไปมา	๑ สาย	-	-	-	๓๐๐,๐๐๐	-	จำนวนถนนลูกรัง ที่เพิ่มขึ้นในชุมชน	ประชาชนได้รับความสะดวก ในการสัญจรไปมา	กองช่าง
๖๒	ปรับปรุงภูมิทัศน์ฝ่ายธารณประโยชน์ บ้านดอนตู ม.๔	เพื่อให้บริเวณฝ่ายสาธารณประ โยชน์มีความเป็นระเบียบเรีย บร้อย	๑ แห่ง	-	-	-	๓๐๐,๐๐๐	-	จำนวนที่สาธารณะที่ ได้รับการปรับปรุง	ชุมชนมีความสวยงามขึ้น	กองช่าง

รายละเอียดโครงการพัฒนา

แผนพัฒนาท้องถิ่น (พ.ศ.๒๕๖๑ - ๒๕๖๕)

เทศบาลตำบลหนองบัว อำเภอบ้านฝาง จังหวัดขอนแก่น

ก. ยุทธศาสตร์จังหวัดที่ ๕ การเพิ่มศักยภาพของเมืองเพื่อเชื่อมโยงโอกาสจากกลุ่มประเทศอนุภาคลุ่มน้ำโขง

แบบ ผ ๐๒

ข. ยุทธศาสตร์การพัฒนาของ อปท.ในเขตจังหวัดที่ ๒ การพัฒนาเมืองและชุมชนให้น่าอยู่

๓. ยุทธศาสตร์การพัฒนาเมืองและชุมชนน่าอยู่

๓.๖ แผนงานเคหะและชุมชน

ที่	โครงการ/กิจกรรม	วัตถุประสงค์	เป้าหมาย (ผลผลิตของ โครงการ)	งบประมาณและที่ผ่านมา					ตัวชี้วัด (KPI)	ผลที่คาดว่าจะ ได้รับ	หน่วยงาน ที่ รับผิดชอบ
				๒๕๖๑ (บาท)	๒๕๖๒ (บาท)	๒๕๖๓ (บาท)	๒๕๖๔ (บาท)	๒๕๖๕ (บาท)			
๖๓	ก่อสร้างวางระบายน้ำ คลส.รูปตัวยู สายกลางบ้าน หมู่ ๕	เพื่อระบายน้ำและลดปัญหา น้ำท่วมขัง	๑ สาย	๓๐๐,๐๐๐	๓๐๐,๐๐๐	๓๐๐,๐๐๐	๓๐๐,๐๐๐	๓๐๐,๐๐๐	ปริมาณวางระบายน้ำ ที่เพิ่มขึ้นในชุมชน	ชุมชนไม่มีน้ำท่วมขัง	กองช่าง
๖๔	ก่อสร้างถนนดินลูกรังสายวังม่วง-อ่อนเหลา หมู่ ๕	เพื่อให้สัญจรไปมาสะดวก ยิ่งขึ้น	๑ สาย	-	-	๓๐๐,๐๐๐	๓๐๐,๐๐๐	๓๐๐,๐๐๐	จำนวนถนนที่เพิ่มขึ้น	การสัญจรสะดวกยิ่งขึ้น	กองช่าง
๖๕	ก่อสร้างถนน คลส.สายหลังโรงเรียน บ้านนาฝาย หมู่ ๕	เพื่อให้สัญจรไปมาสะดวก ยิ่งขึ้น	กว้าง ๔ ม. ยาว ๘๐ ม.	-	-	๓๐๐,๐๐๐	๓๐๐,๐๐๐	๓๐๐,๐๐๐	จำนวนถนนที่เพิ่มขึ้น	การสัญจรสะดวกยิ่งขึ้น	กองช่าง
๖๖	ก่อสร้างถนน คลส.สายจิตร วังเจิง ม.๕	เพื่อให้สัญจรไปมาสะดวกยิ่งขึ้น	๑ สาย	-	-	๓๐๐,๐๐๐	๓๐๐,๐๐๐	๓๐๐,๐๐๐	จำนวนถนนที่เพิ่มขึ้น	การสัญจรสะดวกยิ่งขึ้น	กองช่าง
๖๗	ก่อสร้างถนน คลส.สายอภิชาติ ม.๕	เพื่อให้สัญจรไปมาสะดวกยิ่งขึ้น	๑ สาย	-	-	๓๐๐,๐๐๐	๓๐๐,๐๐๐	๓๐๐,๐๐๐	จำนวนถนนที่เพิ่มขึ้น	การสัญจรสะดวกยิ่งขึ้น	กองช่าง
๖๘	ขยายเขตประปาส่วนภูมิภาคตามซอยต่าง ๆ บ้านนาฝาย ม.๕	เพื่อขยายเขตประปาให้ประชา ชนมีน้ำประปาใช้อย่างเพียงพอ	ขยายเขตประปาตามที่ ได้รับการร้องขอ	-	-	๕๐๐,๐๐๐	๕๐๐,๐๐๐	๕๐๐,๐๐๐	จำนวนผู้ใช้ประปาที่ เพิ่มขึ้นในชุมชน	ประชาชนมีน้ำประปาใช้ อย่างเพียงพอ	กองช่าง
๖๙	ขยายเขตไฟฟ้าส่องสว่าง และไฟฟ้าเพื่อการ เกษตร ม.๕	เพื่อขยายเขตไฟฟ้าให้ประชาชน มีไฟฟ้าใช้อย่างเพียงพอ	๑ สาย	-	-	๓๐๐,๐๐๐	๓๐๐,๐๐๐	๓๐๐,๐๐๐	จำนวนไฟฟ้าที่เพิ่ม ขึ้นในชุมชน	ประชาชนมีไฟฟ้าใช้ อย่างเพียงพอ	กองช่าง

รายละเอียดโครงการพัฒนา

แผนพัฒนาท้องถิ่น (พ.ศ.๒๕๖๑ - ๒๕๖๕)

เทศบาลตำบลหนองบัว อำเภอบ้านฝาง จังหวัดขอนแก่น

ก. ยุทธศาสตร์จังหวัดที่ ๕ การเพิ่มศักยภาพของเมืองเพื่อเชื่อมโยงโอกาสจากกลุ่มประเทศอนุภาคน้ำโขง

แบบ ผ ๐๒

ข. ยุทธศาสตร์การพัฒนาของ อปท.ในเขตจังหวัดที่ ๒ การพัฒนาเมืองและชุมชนให้น่าอยู่

๓. ยุทธศาสตร์การพัฒนาเมืองและชุมชนน่าอยู่

๓.๖ แผนงานเคหะและชุมชน

ที่	โครงการ/กิจกรรม	วัตถุประสงค์	เป้าหมาย (ผลผลิตของ โครงการ)	งบประมาณและที่ผ่านมา					ตัวชี้วัด (KPI)	ผลที่คาดว่าจะ ได้รับ	หน่วยงาน ที่ รับผิดชอบ
				๒๕๖๑ (บาท)	๒๕๖๒ (บาท)	๒๕๖๓ (บาท)	๒๕๖๔ (บาท)	๒๕๖๕ (บาท)			
๗๐	ขยายเขตไฟฟ้าสายถนนฝายพญานาค ม.๕	เพื่อขยายเขตไฟฟ้าให้ประชาชน มีไฟฟ้าใช้อย่างเพียงพอ	๑ สาย	-	-	-	๓๐๐,๐๐๐	๓๐๐,๐๐๐	จำนวนไฟฟ้าที่เพิ่ม ขึ้นในชุมชน	ประชาชนมีไฟฟ้าใช้ อย่างเพียงพอ	กองช่าง
๗๑	โครงการตาดน้ำฝายพญานาค ม.๕	เพื่อเก็บน้ำไว้ใช้ในการเกษตร	๑ แห่ง	-	-	-	๓๐๐,๐๐๐	๓๐๐,๐๐๐	ปริมาณน้ำที่กักเก็บ	เกษตรกรมีน้ำใช้เพียงพอ	กองช่าง
๗๒	ขยายเขตไฟฟ้าส่องสว่างบ้านนาฝาย ม.๕ สายนาฝาย-บะยาว-นาโพธิ์-ดอนตู	เพื่อติดตั้งไฟฟ้าให้ประชาชนมี ไฟฟ้าส่องสว่างสาธารณะใช้	ติดตั้งไฟฟ้าส่องสว่าง ที่ได้รับการร้องขอ	-	-	-	๓๐๐,๐๐๐	๓๐๐,๐๐๐	จำนวนไฟฟ้าส่อง สว่างที่เพิ่มขึ้น	ประชาชนมีความเป็นอยู่ที่ ปลอดภัยขึ้น	กองช่าง
๗๓	ก่อสร้างถนนดินลูกรัง สายชาสังข์ บ้านนาฝาย ม.๕	เพื่อความสะดวกในการสัญจร ไปมา	กว้าง ๔ ม. ยาว ๑๖๐ ม.	-	-	-	๓๐๐,๐๐๐	๓๐๐,๐๐๐	จำนวนถนนลูกรัง ที่เพิ่มขึ้นในชุมชน	ประชาชนได้รับความสะดวก ในการสัญจรไปมา	กองช่าง
๗๔	ก่อสร้างถนน คสล.ขอยภักดี บ้านนาฝาย หมู่ ๕	เพื่อให้สัญจรไปมาสะดวก ยิ่งขึ้น	กว้าง ๓ ม. ยาว ๔๖ ม.	๒๐๐,๐๐๐	-	-	-	-	จำนวนถนนที่เพิ่มขึ้น	การสัญจรสะดวกยิ่งขึ้น	กองช่าง
๗๕	ก่อสร้างถนน คสล.ขอยพรมมา บ้านนาฝาย หมู่ ๕	เพื่อให้สัญจรไปมาสะดวก ยิ่งขึ้น	กว้าง ๓ ม. ยาว ๒๘ ม.	๒๐๐,๐๐๐	-	-	-	-	จำนวนถนนที่เพิ่มขึ้น	การสัญจรสะดวกยิ่งขึ้น	กองช่าง

รายละเอียดโครงการพัฒนา

แผนพัฒนาท้องถิ่น (พ.ศ.๒๕๖๑ - ๒๕๖๕)

เทศบาลตำบลหนองบัว อำเภอบ้านฝาง จังหวัดขอนแก่น

ก. ยุทธศาสตร์จังหวัดที่ ๕ การเพิ่มศักยภาพของเมืองเพื่อเชื่อมโยงโอกาสจากกลุ่มประเทศอนุภาคน้ำโขง

แบบ ผ ๐๒

ข. ยุทธศาสตร์การพัฒนาของ อปท.ในเขตจังหวัดที่ ๒ การพัฒนาเมืองและชุมชนให้น่าอยู่

๓. ยุทธศาสตร์การพัฒนาเมืองและชุมชนน่าอยู่

๓.๖ แผนงานเคหะและชุมชน

ที่	โครงการ/กิจกรรม	วัตถุประสงค์	เป้าหมาย (ผลผลิตของ โครงการ)	งบประมาณและที่ผ่านมา					ตัวชี้วัด (KPI)	ผลที่คาดว่าจะ ได้รับ	หน่วยงาน ที่ รับผิดชอบ
				๒๕๖๑ (บาท)	๒๕๖๒ (บาท)	๒๕๖๓ (บาท)	๒๕๖๔ (บาท)	๒๕๖๕ (บาท)			
๓๖	ติดตั้งไฟฟ้าส่องสว่างในหมู่บ้าน หมู่ ๕	เพื่อติดตั้งไฟฟ้าให้ประชาชนมีไฟฟ้าส่องสว่างสาธารณะใช้	จำนวน ๑๘ จุด	๓๐๐,๐๐๐	-	-	-	-	จำนวนไฟฟ้าส่องสว่างที่เพิ่มขึ้น	ประชาชนมีความเป็นอยู่ที่ปลอดภัยขึ้น	กองช่าง
๓๗	ก่อสร้างถนน คสล.สายวัดป่าสันติภาพวนาราม บ้านนาฝาย หมู่ ๕	เพื่อให้สัญจรไปมาสะดวกยิ่งขึ้น	กว้าง ๕ ม. ยาว ๔๓๐ ม.	-	๓๐๐,๐๐๐	-	-	-	จำนวนถนนที่เพิ่มขึ้น	การสัญจรสะดวกยิ่งขึ้น	กองช่าง
๓๘	ก่อสร้างถนน คสล.ขอยมณีทับบ้านนาฝาย หมู่ ๕	เพื่อให้สัญจรไปมาสะดวกยิ่งขึ้น	กว้าง ๓ ม. ยาว ๒๐๐ ม.	-	๓๐๐,๐๐๐	-	-	-	จำนวนถนนที่เพิ่มขึ้น	การสัญจรสะดวกยิ่งขึ้น	กองช่าง
๓๙	ขยายเขตไฟฟ้าสายฝายพญานาคบ้านนาโพธิ์ หมู่ ๕	เพื่อขยายเขตไฟฟ้าให้ประชาชนมีไฟฟ้าใช้อย่างเพียงพอ	๑ สาย	-	๓๐๐,๐๐๐	-	-	-	จำนวนไฟฟ้าที่เพิ่มขึ้นในชุมชน	ประชาชนมีไฟฟ้าใช้อย่างเพียงพอ	กองช่าง
๔๐	ปรับปรุงคันคูลำห้วยผีหลอกตอนบน-ล่าง วังเงินตอนบน - ล่างบ้านนาโพธิ์ หมู่ ๕	เพื่อความสะดวกในการสัญจรไปมา	๒ สาย	-	๓๐๐,๐๐๐	-	-	-	จำนวนคันคูที่ได้รับการปรับปรุง	ประชาชนได้รับความสะดวกในการสัญจรไปมา	กองช่าง
๔๑	ก่อสร้างลานสาธารณะนอกประสงค์ในวัดวังเย็น บ้านนาฝาย ม.๕	เพื่อความสะดวกในการทำกิจกรรมบริการสาธารณะ	๑ แห่ง	-	-	๓๐๐,๐๐๐	-	-	จำนวนสิ่งก่อสร้างที่มีมาตรฐาน	ประชาชนสะดวกในการใช้บริการสาธารณะ	กองช่าง

รายละเอียดโครงการพัฒนา

แผนพัฒนาท้องถิ่น (พ.ศ.๒๕๖๑ - ๒๕๖๕)

เทศบาลตำบลหนองบัว อำเภอบ้านฝาง จังหวัดขอนแก่น

ก. ยุทธศาสตร์จังหวัดที่ ๕ การเพิ่มศักยภาพของเมืองเพื่อเชื่อมโยงโอกาสจากกลุ่มประเทศอนุภาคน้ำโขง

แบบ ผ ๐๒

ข. ยุทธศาสตร์การพัฒนาของ อปท.ในเขตจังหวัดที่ ๒ การพัฒนาเมืองและชุมชนให้น่าอยู่

๓. ยุทธศาสตร์การพัฒนาเมืองและชุมชนน่าอยู่

๓.๖ แผนงานเคหะและชุมชน

ที่	โครงการ/กิจกรรม	วัตถุประสงค์	เป้าหมาย (ผลผลิตของ โครงการ)	งบประมาณและที่ผ่านมา					ตัวชี้วัด (KPI)	ผลที่คาดว่าจะ ได้รับ	หน่วยงาน ที่ รับผิดชอบ
				๒๕๖๑ (บาท)	๒๕๖๒ (บาท)	๒๕๖๓ (บาท)	๒๕๖๔ (บาท)	๒๕๖๕ (บาท)			
๘๒	ก่อสร้างถนนคันดินพร้อมลงลูกรัง สาย บัวบานพัฒนา หมู่ ๖	เพื่อความสะดวกในการสัญจร ไปมา	กว้าง ๔ ม. ยาว ๔๐๐ ม.	-	-	๓๐๐,๐๐๐	-	-	จำนวนถนนลูกรัง ที่มาตราฐานในชุมชน	ประชาชนได้รับความสะดวก ในการสัญจรไปมา	กองช่าง
๘๓	ก่อสร้างถนนคันดินพร้อมลงลูกรัง สาย ดอนปู่หลวง หมู่ ๖	เพื่อความสะดวกในการสัญจร ไปมา	๑ สาย	-	-	๓๐๐,๐๐๐	๓๐๐,๐๐๐	๓๐๐,๐๐๐	จำนวนถนนลูกรัง ที่มาตราฐานในชุมชน	ประชาชนได้รับความสะดวก ในการสัญจรไปมา	กองช่าง
๘๔	ก่อสร้างถนนคันดินพร้อมลงลูกรัง สาย คำฝายพัฒนา หมู่ ๖	เพื่อความสะดวกในการสัญจร ไปมา	๑ สาย	-	-	๓๐๐,๐๐๐	๓๐๐,๐๐๐	๓๐๐,๐๐๐	จำนวนถนนลูกรัง ที่มาตราฐานในชุมชน	ประชาชนได้รับความสะดวก ในการสัญจรไปมา	กองช่าง
๘๕	ก่อสร้างวางระบายน้ำ คสล.รูปตัวยู สายกลางบ้าน หมู่ ๖	เพื่อระบายน้ำและลดปัญหา น้ำท่วมขัง	๑ สาย	-	-	๔๐๐,๐๐๐	๔๐๐,๐๐๐	๔๐๐,๐๐๐	ปริมาณวางระบายน้ำ ที่เพิ่มขึ้นในชุมชน	ชุมชนไม่มีน้ำท่วมขัง	กองช่าง
๘๖	ก่อสร้างวางระบายน้ำ คสล.รูปตัวยู สายหน้าบ้านพ้อมไถ หมู่ ๖	เพื่อระบายน้ำและลดปัญหา น้ำท่วมขัง	๑ สาย	-	-	๔๐๐,๐๐๐	๔๐๐,๐๐๐	๔๐๐,๐๐๐	ปริมาณวางระบายน้ำ ที่เพิ่มขึ้นในชุมชน	ชุมชนไม่มีน้ำท่วมขัง	กองช่าง
๘๗	ก่อสร้างถนน คสล.สายนาเจริญ บ้านบะยาว หมู่ ๖	เพื่อให้สัญจรไปมาสะดวก ยิ่งขึ้น	๑ สาย	-	-	-	๔๐๐,๐๐๐	๔๐๐,๐๐๐	จำนวนถนนที่เพิ่มขึ้น	การสัญจรสะดวกยิ่งขึ้น	กองช่าง

รายละเอียดโครงการพัฒนา

แผนพัฒนาท้องถิ่น (พ.ศ.๒๕๖๑ - ๒๕๖๕)

เทศบาลตำบลหนองบัว อำเภอบ้านฝาง จังหวัดขอนแก่น

ก. ยุทธศาสตร์จังหวัดที่ ๕ การเพิ่มศักยภาพของเมืองเพื่อเชื่อมโยงโอกาสจากกลุ่มประเทศอนุภาคลุ่มน้ำโขง

แบบ ผ ๐๒

ข. ยุทธศาสตร์การพัฒนาของ อปท. ในเขตจังหวัดที่ ๒ การพัฒนาเมืองและชุมชนให้น่าอยู่

๓. ยุทธศาสตร์การพัฒนาเมืองและชุมชนน่าอยู่

๓.๖ แผนงานเคหะและชุมชน

ที่	โครงการ/กิจกรรม	วัตถุประสงค์	เป้าหมาย (ผลผลิตของ โครงการ)	งบประมาณและที่ผ่านมา					ตัวชี้วัด (KPI)	ผลที่คาดว่าจะ ได้รับ	หน่วยงาน ที่ รับผิดชอบ
				๒๕๖๑ (บาท)	๒๕๖๒ (บาท)	๒๕๖๓ (บาท)	๒๕๖๔ (บาท)	๒๕๖๕ (บาท)			
๘๘	ขยายเขตไฟฟ้าสายล่อมณีถึงถนนสายบัว บานพัฒนา ม.๖	เพื่อขยายเขตไฟฟ้าให้ประชาชน มีไฟฟ้าใช้อย่างเพียงพอ	๑ สาย	-	-	-	๓๐๐,๐๐๐	๓๐๐,๐๐๐	จำนวนไฟฟ้าที่เพิ่มขึ้น ในชุมชน	ประชาชนมีไฟฟ้าใช้ อย่างเพียงพอ	กองช่าง
๘๙	ขยายเขตไฟฟ้าสายบึงคลอง ม.๖	เพื่อขยายเขตไฟฟ้าให้ประชาชน มีไฟฟ้าใช้อย่างเพียงพอ	๑ สาย	-	-	-	-	๓๐๐,๐๐๐	จำนวนไฟฟ้าที่เพิ่มขึ้น ในชุมชน	ประชาชนมีไฟฟ้าใช้ อย่างเพียงพอ	กองช่าง
๙๐	ก่อสร้างถนนคันดินพร้อมลงลูกรัง สาย ประนอม หมู่ ๖	เพื่อความสะดวกในการสัญจร ไปมา	กว้าง ๔ ม. ยาว ๒๐๐ ม.	-	-	-	-	๓๐๐,๐๐๐	จำนวนถนนลูกรัง ที่มาตรฐานในชุมชน	ประชาชนได้รับความสะดวก ในการสัญจรไปมา	กองช่าง
๙๑	ก่อสร้างถนนคันดินพร้อมลงลูกรัง ซอยสมบัติพัฒนา หมู่ ๖	เพื่อความสะดวกในการสัญจร ไปมา	๑ สาย	-	-	-	-	๓๐๐,๐๐๐	จำนวนถนนลูกรัง ที่มาตรฐานในชุมชน	ประชาชนได้รับความสะดวก ในการสัญจรไปมา	กองช่าง

รายละเอียดโครงการพัฒนา

แผนพัฒนาท้องถิ่น (พ.ศ.๒๕๖๑ - ๒๕๖๕)

เทศบาลตำบลหนองบัว อำเภอบ้านฝาง จังหวัดขอนแก่น

ก. ยุทธศาสตร์จังหวัดที่ ๕ การเพิ่มศักยภาพของเมืองเพื่อเชื่อมโยงโอกาสจากกลุ่มประเทศอนุภาคลุ่มน้ำโขง

แบบ ผ ๐๒

ข. ยุทธศาสตร์การพัฒนาของ อปท.ในเขตจังหวัดที่ ๒ การพัฒนาเมืองและชุมชนให้น่าอยู่

๓. ยุทธศาสตร์การพัฒนาเมืองและชุมชนน่าอยู่

๓.๖ แผนงานเคหะและชุมชน

ที่	โครงการ/กิจกรรม	วัตถุประสงค์	เป้าหมาย (ผลผลิตของ โครงการ)	งบประมาณและที่ผ่านมา					ตัวชี้วัด (KPI)	ผลที่คาดว่าจะ ได้รับ	หน่วยงาน ที่ รับผิดชอบ
				๒๕๖๑ (บาท)	๒๕๖๒ (บาท)	๒๕๖๓ (บาท)	๒๕๖๔ (บาท)	๒๕๖๕ (บาท)			
๙๒	ติดตั้งไฟฟ้าส่องสว่างในหมู่บ้าน ระบบ อัตโนมัติ บ้านบะยาว หมู่ ๖	เพื่อติดตั้งไฟฟ้าให้ประชาชนมี ไฟฟ้าส่องสว่างสาธารณะใช้	จำนวน ๑๐ จุด	-	๓๐๐,๐๐๐	-	-	-	จำนวนไฟฟ้าส่องสว่าง ที่เพิ่มขึ้น	ประชาชนมีความเป็นอยู่ที่ ปลอดภัยขึ้น	กองช่าง
๙๓	ปรับปรุง ซ่อมแซมถนนลูกรัง สาย หล่อมณี หมู่ ๖	เพื่อความสะดวกในการสัญจร ไปมา	ยาว ๓,๐๐๐ ม.	-	๓๐๐,๐๐๐	-	-	-	จำนวนถนนลูกรัง ที่มาตรฐานในชุมชน	ประชาชนได้รับความสะดวก ในการสัญจรไปมา	กองช่าง
๙๔	ก่อสร้างถนน คสล.สายหล่อมณี บ้านบะยาว หมู่ ๖	เพื่อให้สัญจรไปมาสะดวก ยิ่งขึ้น	กว้าง ๕ ม. ยาว ๒๕๐ ม.	๓๐๐,๐๐๐	-	-	-	-	จำนวนถนนที่เพิ่มขึ้น	การสัญจรสะดวกยิ่งขึ้น	กองช่าง
๙๕	ก่อสร้างถนนดินพร้อมลงลูกรัง เส้นคำ ผายพัฒนา บ้านบะยาว หมู่ ๖	เพื่อความสะดวกในการสัญจร ไปมา	กว้าง ๔ ม. ยาว ๑๕๐ ม.	๓๐๐,๐๐๐	-	-	-	-	จำนวนถนนลูกรัง ที่เพิ่มขึ้นในชุมชน	ประชาชนได้รับความสะดวก ในการสัญจรไปมา	กองช่าง
๙๖	ขยายเขตไฟฟ้าสายหล่อมณี บ้านบะยาว หมู่ ๖	เพื่อขยายเขตไฟฟ้าให้ประชาชน มีไฟฟ้าใช้อย่างเพียงพอ	๑ สาย ระยะทาง ๓,๐๐๐ ม.	-	-	-	๓๐๐,๐๐๐	-	จำนวนไฟฟ้าที่เพิ่มขึ้น ในชุมชน	ประชาชนมีไฟฟ้าใช้ อย่างเพียงพอ	กองช่าง

รายละเอียดโครงการพัฒนา

แผนพัฒนาท้องถิ่น (พ.ศ.๒๕๖๑ - ๒๕๖๕)

เทศบาลตำบลหนองบัว อำเภอบ้านฝาง จังหวัดขอนแก่น

ก. ยุทธศาสตร์จังหวัดที่ ๕ การเพิ่มศักยภาพของเมืองเพื่อเชื่อมโยงโอกาสจากกลุ่มประเทศอนุภาคน้ำโขง

แบบ ผ ๐๒

ข. ยุทธศาสตร์การพัฒนาของ อปท.ในเขตจังหวัดที่ ๒ การพัฒนาเมืองและชุมชนให้น่าอยู่

๓. ยุทธศาสตร์การพัฒนาเมืองและชุมชนน่าอยู่

๓.๖ แผนงานเคหะและชุมชน

ที่	โครงการ/กิจกรรม	วัตถุประสงค์	เป้าหมาย (ผลผลิตของ โครงการ)	งบประมาณและที่ผ่านมา					ตัวชี้วัด (KPI)	ผลที่คาดว่าจะ ได้รับ	หน่วยงาน ที่ รับผิดชอบ
				๒๕๖๑ (บาท)	๒๕๖๒ (บาท)	๒๕๖๓ (บาท)	๒๕๖๔ (บาท)	๒๕๖๕ (บาท)			
๙๗	ก่อสร้างถนน คสล.สายมะลิวัลย์ - ฝ่าย กกม่วง หมู่ ๗	เพื่อให้สัญจรไปมาสะดวกยิ่งขึ้น	๑ สาย	-	-	๓๐๐,๐๐๐	๓๐๐,๐๐๐	๓๐๐,๐๐๐	จำนวนถนนที่เพิ่มขึ้น	การสัญจรสะดวกยิ่งขึ้น	กองช่าง
๙๘	ถนน คสล. สายลิเจียวระ หมู่ ๗	เพื่อให้สัญจรไปมาสะดวก ยิ่งขึ้น	๑ สาย	-	-	๓๐๐,๐๐๐	๓๐๐,๐๐๐	๓๐๐,๐๐๐	จำนวนถนนที่เพิ่มขึ้น	การสัญจรสะดวกยิ่งขึ้น	กองช่าง
๙๙	ก่อสร้างวางระบายน้ำ คสล.รูปตัวยู สายข้างบ้าน อ.พล หมู่ ๗	เพื่อระบายน้ำและลดปัญหา น้ำท่วมขัง	๑ สาย	๓๐๐,๐๐๐	-	๓๐๐,๐๐๐	๓๐๐,๐๐๐	๓๐๐,๐๐๐	ปริมาณวางระบายน้ำ ที่เพิ่มขึ้นในชุมชน	ชุมชนไม่มีน้ำท่วมขัง	กองช่าง
๑๐๐	ก่อสร้างวางระบายน้ำ คสล.รูปตัวยู สายบ้านนางบัวรอง - บ้านก้านัน หมู่ ๗	เพื่อระบายน้ำและลดปัญหา น้ำท่วมขัง	๑ สาย	-	-	-	๓๐๐,๐๐๐	-	ปริมาณวางระบายน้ำ ที่เพิ่มขึ้นในชุมชน	ชุมชนไม่มีน้ำท่วมขัง	กองช่าง
๑๐๑	ก่อสร้างวางระบายน้ำ คสล.รูปตัวยู สายบ้านแม่อ่อนสี - บ้านนายหนูกาน ม. ๗	เพื่อระบายน้ำและลดปัญหา น้ำท่วมขัง	๑ สาย	-	-	-	๓๐๐,๐๐๐	๓๐๐,๐๐๐	ปริมาณวางระบายน้ำ ที่เพิ่มขึ้นในชุมชน	ชุมชนไม่มีน้ำท่วมขัง	กองช่าง
๑๐๒	ก่อสร้างถนน คสล.สายอุพงษ์ - ดอนเขวา หมู่ ๗	เพื่อให้สัญจรไปมาสะดวก ยิ่งขึ้น	๑ สาย	-	-	-	๓๐๐,๐๐๐	๓๐๐,๐๐๐	จำนวนถนนที่เพิ่มขึ้น	การสัญจรสะดวกยิ่งขึ้น	กองช่าง
๑๐๓	ขยายเขตไฟฟ้าสายอุพงษ์ - ดอนเขวา - โรง แรมเคอะวิลล์ ม.๗	เพื่อขยายเขตไฟฟ้าให้ประชาชน มีไฟฟ้าใช้อย่างเพียงพอ	๑ สาย	-	-	-	๓๐๐,๐๐๐	๓๐๐,๐๐๐	จำนวนไฟฟ้าที่เพิ่มขึ้น ในชุมชน	ประชาชนมีไฟฟ้าใช้ อย่างเพียงพอ	กองช่าง

รายละเอียดโครงการพัฒนา

แผนพัฒนาท้องถิ่น (พ.ศ.๒๕๖๑ - ๒๕๖๕)

เทศบาลตำบลหนองบัว อำเภอบ้านฝาง จังหวัดขอนแก่น

ก. ยุทธศาสตร์จังหวัดที่ ๕ การเพิ่มศักยภาพของเมืองเพื่อเชื่อมโยงโอกาสจากกลุ่มประเทศอนุภาคลุ่มน้ำโขง

แบบ ผ ๐๒

ข. ยุทธศาสตร์การพัฒนาของ อปท. ในเขตจังหวัดที่ ๒ การพัฒนาเมืองและชุมชนให้น่าอยู่

๓. ยุทธศาสตร์การพัฒนาเมืองและชุมชนน่าอยู่

๓.๖ แผนงานเคหะและชุมชน

ที่	โครงการ/กิจกรรม	วัตถุประสงค์	เป้าหมาย (ผลผลิตของ โครงการ)	งบประมาณและที่ผ่านมา					ตัวชี้วัด (KPI)	ผลที่คาดว่าจะ ได้รับ	หน่วยงาน ที่ รับผิดชอบ
				๒๕๖๑ (บาท)	๒๕๖๒ (บาท)	๒๕๖๓ (บาท)	๒๕๖๔ (บาท)	๒๕๖๕ (บาท)			
๑๐๔	ก่อสร้างถนน คสล.สายแม่ฮวด - ถนน รพช. หมู่ ๗	เพื่อให้สัญจรไปมาสะดวก ยิ่งขึ้น	๑ สาย	-	-	-	๓๐๐,๐๐๐	๓๐๐,๐๐๐	จำนวนถนนที่เพิ่มขึ้น	การสัญจรสะดวกยิ่งขึ้น	กองช่าง
๑๐๕	ก่อสร้างวางระบายน้ำ คสล.รูปตัวยู สายศาลากลางบ้าน - บ้านแม่บุญล้อม ม. ๗	เพื่อระบายน้ำและลดปัญหา น้ำท่วมขัง	๑ สาย	-	-	-	-	๓๐๐,๐๐๐	ปริมาณวางระบายน้ำ ที่เพิ่มขึ้นในชุมชน	ชุมชนไม่มีน้ำท่วมขัง	กองช่าง
๑๐๖	ก่อสร้างวางระบายน้ำ คสล.รูปตัวยู สายบ้านพ้อเลื่อน - บ้านแม่ฮอง ม. ๗	เพื่อระบายน้ำและลดปัญหา น้ำท่วมขัง	๑ สาย	-	-	-	-	๓๐๐,๐๐๐	ปริมาณวางระบายน้ำ ที่เพิ่มขึ้นในชุมชน	ชุมชนไม่มีน้ำท่วมขัง	กองช่าง
๑๐๗	ก่อสร้างถนน คสล.สายมะลิวัลย์ - ฝ่ายเหล่า หมู่ ๗	เพื่อให้สัญจรไปมาสะดวก ยิ่งขึ้น	๑ สาย	-	-	-	-	๓๐๐,๐๐๐	จำนวนถนนที่เพิ่มขึ้น	การสัญจรสะดวกยิ่งขึ้น	กองช่าง
๑๐๘	ลานออกกำลังกายพร้อมเครื่องออกกำลังกาย (คันคูหนองบัว)	เพื่อใช้พักผ่อนและออกกำลังกาย	๑ แห่ง	-	-	๓๐๐,๐๐๐	๓๐๐,๐๐๐	๓๐๐,๐๐๐	จำนวนสวนสาธารณะ	ประชาชนได้มีที่พักผ่อนและ ออกกำลังกาย	กองช่าง
๑๐๙	แนวป้องกันน้ำกัดเซาะตลิ่งหนองบัว	เพื่อป้องกันการพังทลายของ ตลิ่งหนองบัว	๑ หนอง	๒๐๐,๐๐๐	๒๐๐,๐๐๐	๒๐๐,๐๐๐	๒๐๐,๐๐๐	๒๐๐,๐๐๐	ความสมบูรณ์ของ หนองบัว	หนองบัวอยู่ในสภาพที่สม บูรณ์	กองช่าง

รายละเอียดโครงการพัฒนา

แผนพัฒนาท้องถิ่น (พ.ศ.๒๕๖๑ - ๒๕๖๕)

เทศบาลตำบลหนองบัว อำเภอบ้านฝาง จังหวัดขอนแก่น

ก. ยุทธศาสตร์จังหวัดที่ ๕ การเพิ่มศักยภาพของเมืองเพื่อเชื่อมโยงโอกาสจากกลุ่มประเทศอนุภาคลุ่มน้ำโขง

แบบ ผ ๐๒

ข. ยุทธศาสตร์การพัฒนาของ อปท.ในเขตจังหวัดที่ ๒ การพัฒนาเมืองและชุมชนให้น่าอยู่

๓. ยุทธศาสตร์การพัฒนาเมืองและชุมชนน่าอยู่

๓.๖ แผนงานเคหะและชุมชน

ที่	โครงการ/กิจกรรม	วัตถุประสงค์	เป้าหมาย (ผลผลิตของ โครงการ)	งบประมาณและที่ผ่านมา					ตัวชี้วัด (KPI)	ผลที่คาดว่าจะ ได้รับ	หน่วยงาน ที่ รับผิดชอบ
				๒๕๖๑ (บาท)	๒๕๖๒ (บาท)	๒๕๖๓ (บาท)	๒๕๖๔ (บาท)	๒๕๖๕ (บาท)			
๑๑๐	ก่อสร้างถนนพร้อมรางระบายน้ำ คสล. รูปตัวยู สายบ้านนายชะอุม หมู่ ๗	เพื่อระบายน้ำและลดปัญหาน้ำท่วมขัง	ยาว ๔๒ เมตร	๓๐๐,๐๐๐	-	-	-	-	ปริมาณรางระบายน้ำที่เพิ่มขึ้นในชุมชน	ชุมชนไม่มีน้ำท่วมขัง	กองช่าง
๑๑๑	ก่อสร้างท่อ/รางระบายน้ำ คสล. สายข้างโรงสีชุมชน หมู่ ๗	เพื่อระบายน้ำและลดปัญหาน้ำท่วมขัง	ยาว ๘๗ เมตร	๓๐๐,๐๐๐	-	-	-	-	ปริมาณรางระบายน้ำที่เพิ่มขึ้นในชุมชน	ชุมชนไม่มีน้ำท่วมขัง	กองช่าง
๑๑๒	ก่อสร้างถนน คสล.สายมะลิวัลย์ - ดอน เขวา หมู่ ๗	เพื่อให้สัญจรไปมาสะดวกยิ่งขึ้น	๓ X ๒๗๖ เมตร	-	๓๐๐,๐๐๐	-	-	-	จำนวนถนนที่เพิ่มขึ้น	การสัญจรสะดวกยิ่งขึ้น	กองช่าง กองช่าง
๑๑๓	ก่อสร้างรางระบายน้ำ คสล.รูปตัวยู สายบ้านนายสุริยา - บ้านกำนัน หมู่ ๗	เพื่อระบายน้ำและลดปัญหาน้ำท่วมขัง	ยาว ๑๓๒ เมตร	-	-	-	๓๐๐,๐๐๐	-	ปริมาณรางระบายน้ำที่เพิ่มขึ้นในชุมชน	ชุมชนไม่มีน้ำท่วมขัง	กองช่าง

รายละเอียดโครงการพัฒนา

แผนพัฒนาท้องถิ่น (พ.ศ.๒๕๖๑ - ๒๕๖๕)

เทศบาลตำบลหนองบัว อำเภอบ้านฝาง จังหวัดขอนแก่น

ก. ยุทธศาสตร์จังหวัดที่ ๕ การเพิ่มศักยภาพของเมืองเพื่อเชื่อมโยงโอกาสจากกลุ่มประเทศอนุภาคลุ่มน้ำโขง

แบบ ผ ๐๒

ข. ยุทธศาสตร์การพัฒนาของ อปท.ในเขตจังหวัดที่ ๒ การพัฒนาเมืองและชุมชนให้น่าอยู่

๓. ยุทธศาสตร์การพัฒนาเมืองและชุมชนน่าอยู่

๓.๖ แผนงานเคหะและชุมชน

ที่	โครงการ/กิจกรรม	วัตถุประสงค์	เป้าหมาย (ผลผลิตของ โครงการ)	งบประมาณและที่ผ่านมา					ตัวชี้วัด (KPI)	ผลที่คาดว่าจะ ได้รับ	หน่วยงาน ที่ รับผิดชอบ
				๒๕๖๑ (บาท)	๒๕๖๒ (บาท)	๒๕๖๓ (บาท)	๒๕๖๔ (บาท)	๒๕๖๕ (บาท)			
๑๑๔	ก่อสร้างท่อระบายน้ำซอยมีชัย ม.๘	เพื่อระบายน้ำและลดปัญหาน้ำท่วมขัง	๑ สาย	-	-	๓๐๐,๐๐๐	-	-	ปริมาณการระบายน้ำในชุมชน	ชุมชนไม่มีน้ำท่วมขัง	กองช่าง
๑๑๕	ก่อสร้างท่อระบายน้ำซอยโสภณ ม.๘	เพื่อระบายน้ำและลดปัญหาน้ำท่วมขัง	๑ สาย	-	-	๓๐๐,๐๐๐	-	-	ปริมาณการระบายน้ำในชุมชน	ชุมชนไม่มีน้ำท่วมขัง	กองช่าง
๑๑๖	ก่อสร้างท่อระบายน้ำซอยสัมพันธ์ ม.๘	เพื่อระบายน้ำและลดปัญหาน้ำท่วมขัง	๑ สาย	-	-	๓๐๐,๐๐๐	-	-	ปริมาณการระบายน้ำในชุมชน	ชุมชนไม่มีน้ำท่วมขัง	กองช่าง
๑๑๗	ก่อสร้างรางระบายน้ำ คสล.รูปตัวยูข้างถนนไปวัดป่าศิริธรรม ม.๘	เพื่อระบายน้ำและลดปัญหาน้ำท่วมขัง	๑ สาย	-	๓๐๐,๐๐๐	-	๓๐๐,๐๐๐	-	ปริมาณรางระบายน้ำที่เพิ่มขึ้นในชุมชน	ชุมชนไม่มีน้ำท่วมขัง	กองช่าง
๑๑๘	ก่อสร้างถนนลูกรัง สายวัดป่า ฯ - นาพ่อสี นันท์คำ หมู่ ๘	เพื่อความสะดวกในการสัญจรไปมา	๑ สาย	-	-	๓๐๐,๐๐๐	๓๐๐,๐๐๐	๓๐๐,๐๐๐	จำนวนถนนลูกรังที่มาตรฐานในชุมชน	ประชาชนได้รับความสะดวกในการสัญจรไปมา	กองช่าง
๑๑๙	ก่อสร้างถนน คสล.จากหมู่ ๑๑ - หนองวังจาน บ้านหนองบัว หมู่ ๘	เพื่อให้สัญจรไปมาสะดวกยิ่งขึ้น	๑ สาย	-	-	๓๐๐,๐๐๐	๓๐๐,๐๐๐	๓๐๐,๐๐๐	จำนวนถนนที่เพิ่มขึ้น	การสัญจรสะดวกยิ่งขึ้น	กองช่าง

รายละเอียดโครงการพัฒนา

แผนพัฒนาท้องถิ่น (พ.ศ.๒๕๖๑ - ๒๕๖๕)

เทศบาลตำบลหนองบัว อำเภอบ้านฝาง จังหวัดขอนแก่น

ก. ยุทธศาสตร์จังหวัดที่ ๕ การเพิ่มศักยภาพของเมืองเพื่อเชื่อมโยงโอกาสจากกลุ่มประเทศอนุภาคน้ำโขง

แบบ ผ ๐๒

ข. ยุทธศาสตร์การพัฒนาของ อปท.ในเขตจังหวัดที่ ๒ การพัฒนาเมืองและชุมชนให้น่าอยู่

๓. ยุทธศาสตร์การพัฒนาเมืองและชุมชนน่าอยู่

๓.๖ แผนงานเคหะและชุมชน

ที่	โครงการ/กิจกรรม	วัตถุประสงค์	เป้าหมาย (ผลผลิตของ โครงการ)	งบประมาณและที่ผ่านมา					ตัวชี้วัด (KPI)	ผลที่คาดว่าจะ ได้รับ	หน่วยงาน ที่ รับผิดชอบ
				๒๕๖๑ (บาท)	๒๕๖๒ (บาท)	๒๕๖๓ (บาท)	๒๕๖๔ (บาท)	๒๕๖๕ (บาท)			
๑๒๐	ก่อสร้างถนน คสล.สายมะลิวัลย์ - หนองวัง จาน บ้านหนองบัว หมู่ ๘	เพื่อให้สัญจรไปมาสะดวก ยิ่งขึ้น	๑ สาย	-	-	-	-	๓๐๐,๐๐๐	จำนวนถนนที่เพิ่มขึ้น	การสัญจรสะดวกยิ่งขึ้น	กองช่าง
๑๒๑	ก่อสร้างถนน คสล.สายมะลิวัลย์ข้างเทศบาล ด้านหลังโรงคัดไข่-อ่างเก็บน้ำฝายกม่วง (ม.๘)	เพื่อให้สัญจรไปมาสะดวก ยิ่งขึ้น	๑ สาย	-	-	-	-	๓๐๐,๐๐๐	จำนวนถนนที่เพิ่มขึ้น	การสัญจรสะดวกยิ่งขึ้น	กองช่าง
๑๒๒	ก่อสร้างถนนลูกรัง สายนาแม่ลอง ม.๘	เพื่อความสะดวกในการสัญจร ไปมา	๑ สาย	-	-	๓๐๐,๐๐๐	๓๐๐,๐๐๐	๓๐๐,๐๐๐	จำนวนถนนลูกรัง ที่มาตรฐานในชุมชน	ประชาชนได้รับความสะดวก ในการสัญจรไปมา	กองช่าง
๑๒๓	ก่อสร้างถนน คสล.ขอยคุณหมิง บ้านหนองบัว หมู่ ๘	เพื่อให้สัญจรไปมาสะดวก ยิ่งขึ้น	๑ สาย	-	-	๓๐๐,๐๐๐	-	-	จำนวนถนนที่เพิ่มขึ้น	การสัญจรสะดวกยิ่งขึ้น	กองช่าง

รายละเอียดโครงการพัฒนา

แผนพัฒนาท้องถิ่น (พ.ศ.๒๕๖๑ - ๒๕๖๕)

เทศบาลตำบลหนองบัว อำเภอบ้านฝาง จังหวัดขอนแก่น

ก. ยุทธศาสตร์จังหวัดที่ ๕ การเพิ่มศักยภาพของเมืองเพื่อเชื่อมโยงโอกาสจากกลุ่มประเทศอนุภาคลุ่มน้ำโขง

แบบ ผ ๐๒

ข. ยุทธศาสตร์การพัฒนาของ อปท.ในเขตจังหวัดที่ ๒ การพัฒนาเมืองและชุมชนให้น่าอยู่

๓. ยุทธศาสตร์การพัฒนาเมืองและชุมชนน่าอยู่

๓.๖ แผนงานเคหะและชุมชน

ที่	โครงการ/กิจกรรม	วัตถุประสงค์	เป้าหมาย (ผลผลิตของ โครงการ)	งบประมาณและที่ผ่านมา					ตัวชี้วัด (KPI)	ผลที่คาดว่าจะ ได้รับ	หน่วยงาน ที่ รับผิดชอบ
				๒๕๖๑ (บาท)	๒๕๖๒ (บาท)	๒๕๖๓ (บาท)	๒๕๖๔ (บาท)	๒๕๖๕ (บาท)			
๑๒๔	ซ่อมแซมถนน คสล.ที่ชำรุดในหมู่บ้าน บ้านหนองบัว หมู่ ๘	เพื่อให้สัญจรไปมาสะดวก ยิ่งขึ้น	ทุกสายชำรุด	๓๐๐,๐๐๐	-	-	-	-	จำนวนถนนที่ได้รับการ ซ่อมแซม	การสัญจรสะดวกยิ่งขึ้น	กองช่าง
๑๒๕	ก่อสร้างวางระบายน้ำ คสล.รูปตัวยู สายบ้านบ้านแม่แหลม หมู่ ๘	เพื่อระบายน้ำและลดปัญหา น้ำท่วมขัง	๑ สาย	๓๐๐,๐๐๐	-	-	-	-	ปริมาณวางระบายน้ำ ที่เพิ่มขึ้นในชุมชน	ชุมชนไม่มีน้ำท่วมขัง	กองช่าง
๑๒๖	ก่อสร้างวางระบายน้ำ คสล.รูปตัวยู สายบ้านบ้านพ้ออุดร หมู่ ๘	เพื่อระบายน้ำและลดปัญหา น้ำท่วมขัง	๑ สาย	-	๓๐๐,๐๐๐	-	-	-	ปริมาณวางระบายน้ำ ที่เพิ่มขึ้นในชุมชน	ชุมชนไม่มีน้ำท่วมขัง	กองช่าง
๑๒๗	ก่อสร้างถนนลูกรัง สายปูงังจาน บ้านหนองบัว หมู่ ๘	เพื่อความสะดวกในการสัญจร ไปมา	๑ สาย	-	-	-	๓๐๐,๐๐๐	-	จำนวนถนนลูกรัง ที่มาตรฐานในชุมชน	ประชาชนได้รับความสะดวก ในการสัญจรไปมา	กองช่าง
๑๒๘	ติดตั้งไฟฟ้าส่องสว่างในหมู่บ้าน ระบบ อัตโนมัติ บ้านหนองบัว หมู่ ๘	เพื่อติดตั้งไฟฟ้าให้ประชาชนมี ไฟฟ้าส่องสว่างสาธารณะใช้	จำนวน ๑๒ จุด	-	-	๓๐๐,๐๐๐	๓๐๐,๐๐๐	๓๐๐,๐๐๐	จำนวนไฟฟ้าส่องสว่าง ที่เพิ่มขึ้น	ประชาชนมีความเป็นอยู่ที่ ปลอดภัยขึ้น	กองช่าง

รายละเอียดโครงการพัฒนา

แผนพัฒนาท้องถิ่น (พ.ศ.๒๕๖๑ - ๒๕๖๕)

เทศบาลตำบลหนองบัว อำเภอบ้านฝาง จังหวัดขอนแก่น

ก. ยุทธศาสตร์จังหวัดที่ ๕ การเพิ่มศักยภาพของเมืองเพื่อเชื่อมโยงโอกาสจากกลุ่มประเทศอนุภาคลุ่มน้ำโขง

แบบ ผ ๐๒

ข. ยุทธศาสตร์การพัฒนาของ อปท.ในเขตจังหวัดที่ ๒ การพัฒนาเมืองและชุมชนให้น่าอยู่

๓. ยุทธศาสตร์การพัฒนาเมืองและชุมชนน่าอยู่

๓.๖ แผนงานเคหะและชุมชน

ที่	โครงการ/กิจกรรม	วัตถุประสงค์	เป้าหมาย (ผลผลิตของ โครงการ)	งบประมาณและที่ผ่านมา					ตัวชี้วัด (KPI)	ผลที่คาดว่าจะ ได้รับ	หน่วยงาน ที่ รับผิดชอบ
				๒๕๖๑ (บาท)	๒๕๖๒ (บาท)	๒๕๖๓ (บาท)	๒๕๖๔ (บาท)	๒๕๖๕ (บาท)			
๑๒๙	ก่อสร้างวางระบายน้ำ คลส.รูปตัวยู สายหมู่ ๖ - ๙ บ้านบะยาว หมู่ ๙	เพื่อระบายน้ำและลดปัญหา น้ำท่วมขัง	๑ สาย	๓๐๐,๐๐๐	-	๓๐๐,๐๐๐	๓๐๐,๐๐๐	๓๐๐,๐๐๐	ปริมาณวางระบายน้ำ ที่เพิ่มขึ้นในชุมชน	ชุมชนไม่มีน้ำท่วมขัง	กองช่าง
๑๓๐	ก่อสร้างถนน คลส.สายข้างโรงเรียน บ้านบะยาว หมู่ ๙	เพื่อให้สัญจรไปมาสะดวก ยิ่งขึ้น	๑ สาย	-	๓๐๐,๐๐๐	๓๐๐,๐๐๐	๓๐๐,๐๐๐	๓๐๐,๐๐๐	จำนวนถนนที่เพิ่มขึ้น	การสัญจรสะดวกยิ่งขึ้น	กองช่าง
๑๓๑	ก่อสร้างถนน คลส.สายวัฒนธรรม บ้านบะยาว หมู่ ๙	เพื่อให้สัญจรไปมาสะดวก ยิ่งขึ้น	๑ สาย	-	-	๓๐๐,๐๐๐	๓๐๐,๐๐๐	๓๐๐,๐๐๐	จำนวนถนนที่เพิ่มขึ้น	การสัญจรสะดวกยิ่งขึ้น	กองช่าง
๑๓๒	เพิ่มเสาไฟฟ้าสองข้างถนนบ้านบะยาว ม.๙	เพื่อประสิทธิภาพการใช้ไฟฟ้า	ในหมู่บ้านบะยาวหมู่๙	-	-	๓๐๐,๐๐๐	๓๐๐,๐๐๐	๓๐๐,๐๐๐	ความสะดวกในการ ใช้ไฟฟ้า	ความเป็นอยู่ดีขึ้น	กองช่าง
๑๓๓	ขยายเขตไฟฟ้าสายบะยาว -หนองแสง บ้านบะยาว หมู่ ๙	เพื่อขยายเขตไฟฟ้าให้ประชาชน มีไฟฟ้าใช้อย่างเพียงพอ	๑ สาย ระยะทาง ๑,๐๐๐ ม.	-	-	-	๓๐๐,๐๐๐	๓๐๐,๐๐๐	จำนวนไฟฟ้าที่เพิ่มขึ้น ในชุมชน	ประชาชนมีไฟฟ้าใช้ อย่างเพียงพอ	กองช่าง
๑๓๔	โครงการโรงบำบัดน้ำเสียภายในหมู่บ้าน บ้านบะยาว หมู่ ๙	เพื่อบำบัดน้ำเสียในหมู่บ้าน	๑ แห่ง	-	-	-	๓๐๐,๐๐๐	๓๐๐,๐๐๐	ปริมาณน้ำเสียที่บำบัด	ชุมชนไม่มีน้ำเสีย	กองช่าง

รายละเอียดโครงการพัฒนา

แผนพัฒนาท้องถิ่น (พ.ศ.๒๕๖๑ - ๒๕๖๕)

เทศบาลตำบลหนองบัว อำเภอบ้านฝาง จังหวัดขอนแก่น

ก. ยุทธศาสตร์จังหวัดที่ ๕ การเพิ่มศักยภาพของเมืองเพื่อเชื่อมโยงโอกาสจากกลุ่มประเทศอนุภาคลุ่มน้ำโขง

แบบ ผ ๐๒

ข. ยุทธศาสตร์การพัฒนาของ อปท.ในเขตจังหวัดที่ ๒ การพัฒนาเมืองและชุมชนให้น่าอยู่

๓. ยุทธศาสตร์การพัฒนาเมืองและชุมชนน่าอยู่

๓.๖ แผนงานเคหะและชุมชน

ที่	โครงการ/กิจกรรม	วัตถุประสงค์	เป้าหมาย (ผลผลิตของ โครงการ)	งบประมาณและที่ผ่านมา					ตัวชี้วัด (KPI)	ผลที่คาดว่าจะ ได้รับ	หน่วยงาน ที่ รับผิดชอบ
				๒๕๖๑ (บาท)	๒๕๖๒ (บาท)	๒๕๖๓ (บาท)	๒๕๖๔ (บาท)	๒๕๖๕ (บาท)			
๑๓๕	ก่อสร้างถนนดินลูกรัง สายวังม่วง บ้านบะยาว หมู่ ๙	เพื่อความสะดวกในการสัญจร ไปมา	๑ สาย	-	๓๐๐,๐๐๐	๓๐๐,๐๐๐	๓๐๐,๐๐๐	๓๐๐,๐๐๐	จำนวนถนนลูกรัง ที่มาตรฐานในชุมชน	ประชาชนได้รับความสะดวก ในการสัญจรไปมา	กองช่าง
๑๓๖	ก่อสร้างถนน คสล.สายวัดป่าคำแสง บ้านบะยาว หมู่ ๙	เพื่อให้สัญจรไปมาสะดวก ยิ่งขึ้น	๑ สาย	-	-	๓๐๐,๐๐๐	๓๐๐,๐๐๐	๓๐๐,๐๐๐	จำนวนถนนที่เพิ่มขึ้น	การสัญจรสะดวกยิ่งขึ้น	กองช่าง
๑๓๗	ขยายเขตไฟฟ้าสายหนองใหญ่ - นามแม่ สุรภีร์ บ้านบะยาว หมู่ ๙	เพื่อขยายเขตไฟฟ้าให้ประชาชน มีไฟฟ้าใช้อย่างเพียงพอ	๑ สาย	-	-	-	๓๐๐,๐๐๐	๓๐๐,๐๐๐	จำนวนไฟฟ้าที่เพิ่มขึ้น ในชุมชน	ประชาชนมีไฟฟ้าใช้ อย่างเพียงพอ	กองช่าง
๑๓๘	ขยายเขตไฟฟ้าสายบะยาว - ทนงแสง บ้านบะยาว หมู่ ๙	เพื่อขยายเขตไฟฟ้าให้ประชาชน มีไฟฟ้าใช้อย่างเพียงพอ	๑ สาย	-	-	๓๐๐,๐๐๐	๓๐๐,๐๐๐	๓๐๐,๐๐๐	จำนวนไฟฟ้าที่เพิ่มขึ้น ในชุมชน	ประชาชนมีไฟฟ้าใช้ อย่างเพียงพอ	กองช่าง

รายละเอียดโครงการพัฒนา

แผนพัฒนาท้องถิ่น (พ.ศ.๒๕๖๑ - ๒๕๖๕)

เทศบาลตำบลหนองบัว อำเภอบ้านฝาง จังหวัดขอนแก่น

ก. ยุทธศาสตร์จังหวัดที่ ๕ การเพิ่มศักยภาพของเมืองเพื่อเชื่อมโยงโอกาสจากกลุ่มประเทศอนุภาคน้ำโขง

แบบ ผ ๐๒

ข. ยุทธศาสตร์การพัฒนาของ อปท.ในเขตจังหวัดที่ ๒ การพัฒนาเมืองและชุมชนให้น่าอยู่

๓. ยุทธศาสตร์การพัฒนาเมืองและชุมชนน่าอยู่

๓.๖ แผนงานเคหะและชุมชน

ที่	โครงการ/กิจกรรม	วัตถุประสงค์	เป้าหมาย (ผลผลิตของ โครงการ)	งบประมาณและที่ผ่านมา					ตัวชี้วัด (KPI)	ผลที่คาดว่าจะ ได้รับ	หน่วยงาน ที่ รับผิดชอบ
				๒๕๖๑ (บาท)	๒๕๖๒ (บาท)	๒๕๖๓ (บาท)	๒๕๖๔ (บาท)	๒๕๖๕ (บาท)			
๑๓๙	ก่อสร้างถนน คสล.สายหนองใหญ่ช่วงที่ ๓ บ้านบะยาว หมู่ ๙	เพื่อให้สัญจรไปมาสะดวกยิ่งขึ้น	กว้าง ๓ ม. ยาว ๒๐๐ ม.	-	-	-	๓๐๐,๐๐๐	-	จำนวนถนนที่เพิ่มขึ้น	การสัญจรสะดวกยิ่งขึ้น	กองช่าง
๑๔๐	ขยายเขตไฟฟ้าสายโนนศรี บ้านบะยาว หมู่ ๙	เพื่อขยายเขตไฟฟ้าให้ประชาชนมีไฟฟ้าใช้อย่างเพียงพอ	๑ สาย ระยะทาง ๒๐๐ ม.	-	-	๓๐๐,๐๐๐	-	-	จำนวนไฟฟ้าที่เพิ่มขึ้นในชุมชน	ประชาชนมีไฟฟ้าใช้อย่างเพียงพอ	กองช่าง
๑๔๑	ขยายเขตไฟฟ้าสายราษฎร์พัฒนา บ้านบะยาว หมู่ ๙	เพื่อขยายเขตไฟฟ้าให้ประชาชนมีไฟฟ้าใช้อย่างเพียงพอ	๑ สาย ระยะทาง ๑๕๐ ม.	-	-	๓๐๐,๐๐๐	-	-	จำนวนไฟฟ้าที่เพิ่มขึ้นในชุมชน	ประชาชนมีไฟฟ้าใช้อย่างเพียงพอ	กองช่าง

รายละเอียดโครงการพัฒนา

แผนพัฒนาท้องถิ่น (พ.ศ.๒๕๖๑ - ๒๕๖๕)

เทศบาลตำบลหนองบัว อำเภอบ้านฝาง จังหวัดขอนแก่น

ก. ยุทธศาสตร์จังหวัดที่ ๕ การเพิ่มศักยภาพของเมืองเพื่อเชื่อมโยงโอกาสจากกลุ่มประเทศอนุภาคลุ่มน้ำโขง

แบบ ผ ๐๒

ข. ยุทธศาสตร์การพัฒนาของ อปท.ในเขตจังหวัดที่ ๒ การพัฒนาเมืองและชุมชนให้น่าอยู่

๓. ยุทธศาสตร์การพัฒนาเมืองและชุมชนน่าอยู่

๓.๖ แผนงานเคหะและชุมชน

ที่	โครงการ/กิจกรรม	วัตถุประสงค์	เป้าหมาย (ผลผลิตของ โครงการ)	งบประมาณและที่ผ่านมา					ตัวชี้วัด (KPI)	ผลที่คาดว่าจะ ได้รับ	หน่วยงาน ที่ รับผิดชอบ
				๒๕๖๑ (บาท)	๒๕๖๒ (บาท)	๒๕๖๓ (บาท)	๒๕๖๔ (บาท)	๒๕๖๕ (บาท)			
๑๔๒	ก่อสร้างถนน คสล.สายมณีรัตน์ ม.๑๐	เพื่อให้สัญจรไปมาสะดวก ยิ่งขึ้น	๑ สาย	-	-	๓๐๐,๐๐๐	๓๐๐,๐๐๐	๓๐๐,๐๐๐	จำนวนถนนที่เพิ่มขึ้น	การสัญจรสะดวกยิ่งขึ้น	กองช่าง
๑๔๓	ก่อสร้างถนน คสล.สายเฉลิมพระเกียรติ ม.๑๐	เพื่อให้สัญจรไปมาสะดวก ยิ่งขึ้น	๑ สาย	-	-	๓๐๐,๐๐๐	๓๐๐,๐๐๐	๓๐๐,๐๐๐	จำนวนถนนที่เพิ่มขึ้น	การสัญจรสะดวกยิ่งขึ้น	กองช่าง
๑๔๔	ก่อสร้างถนน คสล.สายพ่อวิชัย ชาญ ม.๑๐	เพื่อให้สัญจรไปมาสะดวก ยิ่งขึ้น	๑ สาย	-	-	๓๐๐,๐๐๐	๓๐๐,๐๐๐	๓๐๐,๐๐๐	จำนวนถนนที่เพิ่มขึ้น	การสัญจรสะดวกยิ่งขึ้น	กองช่าง
๑๔๕	ก่อสร้างถนนลูกรัง สายวัดป่า ฯ ม.๑๐	เพื่อความสะดวกในการสัญจร ไปมา	๑ สาย	-	-	๓๐๐,๐๐๐	๓๐๐,๐๐๐	๓๐๐,๐๐๐	จำนวนถนนลูกรัง ที่มาตรฐานในชุมชน	ประชาชนได้รับความสะดวก ในการสัญจรไปมา	กองช่าง
๑๔๖	ก่อสร้างถนน คสล.สายอีสานเขียว ม.๑๐	เพื่อให้สัญจรไปมาสะดวก ยิ่งขึ้น	๑ สาย	-	-	๓๐๐,๐๐๐	๓๐๐,๐๐๐	๓๐๐,๐๐๐	จำนวนถนนที่เพิ่มขึ้น	การสัญจรสะดวกยิ่งขึ้น	กองช่าง
๑๔๗	ขยายเขตไฟฟ้าสายอาดำ - นาพอบุณเียน บ้านหนองบัว หมู่ ๑๐	เพื่อขยายเขตไฟฟ้าให้ประชาชน มีไฟฟ้าใช้อย่างเพียงพอ	๑ สาย	-	-	๓๐๐,๐๐๐	๓๐๐,๐๐๐	๓๐๐,๐๐๐	จำนวนไฟฟ้าที่เพิ่มขึ้น ในชุมชน	ประชาชนมีไฟฟ้าใช้ อย่างเพียงพอ	กองช่าง
๑๔๘	ก่อสร้างถนน คสล.สายคำแพง ม.๑๐	เพื่อให้สัญจรไปมาสะดวก ยิ่งขึ้น	๑ สาย	-	-	๓๐๐,๐๐๐	๓๐๐,๐๐๐	๓๐๐,๐๐๐	จำนวนถนนที่เพิ่มขึ้น	การสัญจรสะดวกยิ่งขึ้น	กองช่าง

รายละเอียดโครงการพัฒนา

แผนพัฒนาท้องถิ่น (พ.ศ.๒๕๖๑ - ๒๕๖๕)

เทศบาลตำบลหนองบัว อำเภอบ้านฝาง จังหวัดขอนแก่น

ก. ยุทธศาสตร์จังหวัดที่ ๕ การเพิ่มศักยภาพของเมืองเพื่อเชื่อมโยงโอกาสจากกลุ่มประเทศอนุภาคลุ่มน้ำโขง

แบบ ผ ๐๒

ข. ยุทธศาสตร์การพัฒนาของ อปท.ในเขตจังหวัดที่ ๒ การพัฒนาเมืองและชุมชนให้น่าอยู่

๓. ยุทธศาสตร์การพัฒนาเมืองและชุมชนน่าอยู่

๓.๖ แผนงานเคหะและชุมชน

ที่	โครงการ/กิจกรรม	วัตถุประสงค์	เป้าหมาย (ผลผลิตของ โครงการ)	งบประมาณและที่ผ่านมา					ตัวชี้วัด (KPI)	ผลที่คาดว่าจะ ได้รับ	หน่วยงาน ที่ รับผิดชอบ
				๒๕๖๑ (บาท)	๒๕๖๒ (บาท)	๒๕๖๓ (บาท)	๒๕๖๔ (บาท)	๒๕๖๕ (บาท)			
๑๔๙	ก่อสร้างวางระบายน้ำ คลส.รูปตัวยู สายนิตยา หมู่ ๑๐	เพื่อระบายน้ำและลดปัญหา น้ำท่วมขัง	๑ สาย	-	-	๓๐๐,๐๐๐	๓๐๐,๐๐๐	๓๐๐,๐๐๐	ปริมาณวางระบายน้ำ ที่เพิ่มขึ้นในชุมชน	ชุมชนไม่มีน้ำท่วมขัง	กองช่าง
๑๕๐	ก่อสร้างถนนลูกรัง สายนาฮี-บุญชุม ม.๑๐	เพื่อความสะดวกในการสัญจร ไปมา	๑ สาย	-	-	๓๐๐,๐๐๐	๓๐๐,๐๐๐	๓๐๐,๐๐๐	จำนวนถนนลูกรัง ที่มาตรฐานในชุมชน	ประชาชนได้รับความสะดวก ในการสัญจรไปมา	กองช่าง
๑๕๑	ซ่อมแซมถนน คลส.สายอีสานเขียว ม.๑๐	เพื่อให้สัญจรไปมาสะดวก ยิ่งขึ้น	๑ สาย	-	-	-	๓๐๐,๐๐๐	๓๐๐,๐๐๐	จำนวนถนนที่เพิ่มขึ้น	การสัญจรสะดวกยิ่งขึ้น	กองช่าง
๑๕๒	ขยายเขตไฟฟ้าสายหนองบัว - อาดำ - บ้าน นาดอกไม้	เพื่อขยายเขตไฟฟ้าให้ประชาชน มีไฟฟ้าใช้อย่างเพียงพอ	๑ สาย	-	-	-	๓๐๐,๐๐๐	๓๐๐,๐๐๐	จำนวนไฟฟ้าที่เพิ่มขึ้น ในชุมชน	ประชาชนมีไฟฟ้าใช้ อย่างเพียงพอ	กองช่าง
๑๕๓	ก่อสร้างวางระบายน้ำ คลส.รูปตัวยู สายนายเรวัต - นายวัลลพ หมู่ ๑๐	เพื่อระบายน้ำและลดปัญหา น้ำท่วมขัง	๑ สาย	-	-	๓๐๐,๐๐๐	๓๐๐,๐๐๐	๓๐๐,๐๐๐	ปริมาณวางระบายน้ำ ที่เพิ่มขึ้นในชุมชน	ชุมชนไม่มีน้ำท่วมขัง	กองช่าง
๑๕๔	ซ่อมแซมถนนลูกรังสายหนองสุรี ม.๑๐	เพื่อให้สัญจรไปมาสะดวก ยิ่งขึ้น	๑ สาย	-	-	-	๓๐๐,๐๐๐	๓๐๐,๐๐๐	ความสะดวกของผู้ สัญจร	การสัญจรสะดวกยิ่งขึ้น	กองช่าง
๑๕๕	ซ่อมแซมถนนลูกรังสายแม่ธานี ประจวบมอญ ม.๑๐	เพื่อให้สัญจรไปมาสะดวก ยิ่งขึ้น	๑ สาย	-	-	-	-	๓๐๐,๐๐๐	ความสะดวกของผู้ สัญจร	การสัญจรสะดวกยิ่งขึ้น	กองช่าง

รายละเอียดโครงการพัฒนา

แผนพัฒนาท้องถิ่น (พ.ศ.๒๕๖๑ - ๒๕๖๕)

เทศบาลตำบลหนองบัว อำเภอบ้านฝาง จังหวัดขอนแก่น

ก. ยุทธศาสตร์จังหวัดที่ ๕ การเพิ่มศักยภาพของเมืองเพื่อเชื่อมโยงโอกาสจากกลุ่มประเทศอนุภาคลุ่มน้ำโขง

แบบ ผ ๐๒

ข. ยุทธศาสตร์การพัฒนาของ อปท. ในเขตจังหวัดที่ ๒ การพัฒนาเมืองและชุมชนให้น่าอยู่

๓. ยุทธศาสตร์การพัฒนาเมืองและชุมชนน่าอยู่

๓.๖ แผนงานเคหะและชุมชน

ที่	โครงการ/กิจกรรม	วัตถุประสงค์	เป้าหมาย (ผลผลิตของ โครงการ)	งบประมาณและที่ผ่านมา					ตัวชี้วัด (KPI)	ผลที่คาดว่าจะ ได้รับ	หน่วยงาน ที่ รับผิดชอบ
				๒๕๖๑ (บาท)	๒๕๖๒ (บาท)	๒๕๖๓ (บาท)	๒๕๖๔ (บาท)	๒๕๖๕ (บาท)			
๑๕๖	ก่อสร้างถนนคันดินลูกรังเพื่อการเกษตร สาย พอญูเย็น-นายดอกไม้-นาโพธิ์ (ม.๑๐)	เพื่อความสะดวกในการสัญจร ไปมา	๑ สาย	-	-	-	-	๓๐๐,๐๐๐	จำนวนถนนลูกรัง ที่มาตรฐานในชุมชน	ประชาชนได้รับความสะดวก ในการสัญจรไปมา	กองช่าง
๑๕๗	ก่อสร้างถนน คสล.สายวัดป่าชุมพล ฯ-หมู่ บ้านใหม่ หมู่ ๑๐	เพื่อให้สัญจรไปมาสะดวก ยิ่งขึ้น	๑ สาย	-	-	-	-	๓๐๐,๐๐๐	จำนวนถนนที่เพิ่มขึ้น	การสัญจรสะดวกยิ่งขึ้น	กองช่าง
๑๕๘	ขยายเขตไฟฟ้าสายนาพอหลง-นาดอกไม้ (ม.๑๐)	เพื่อขยายเขตไฟฟ้าให้ประชาชน มีไฟฟ้าใช้อย่างเพียงพอ	๑ สาย	-	-	-	-	๓๐๐,๐๐๐	จำนวนไฟฟ้าที่เพิ่มขึ้น ในชุมชน	ประชาชนมีไฟฟ้าใช้ อย่างเพียงพอ	กองช่าง
๑๕๙	ขยายเขตไฟฟ้าสายอีสานเขียว-วัดป่าชุมพล (ม. ๑๐)	เพื่อขยายเขตไฟฟ้าให้ประชาชน มีไฟฟ้าใช้อย่างเพียงพอ	๑ สาย	-	-	-	-	๓๐๐,๐๐๐	จำนวนไฟฟ้าที่เพิ่มขึ้น ในชุมชน	ประชาชนมีไฟฟ้าใช้ อย่างเพียงพอ	กองช่าง
๑๖๐	ขยายเขตไฟฟ้าสาย ม.๒ - ม.๑๐	เพื่อขยายเขตไฟฟ้าให้ประชาชน มีไฟฟ้าใช้อย่างเพียงพอ	๑ สาย	-	-	-	-	๓๐๐,๐๐๐	จำนวนไฟฟ้าที่เพิ่มขึ้น ในชุมชน	ประชาชนมีไฟฟ้าใช้ อย่างเพียงพอ	กองช่าง
๑๖๑	ขยายเขตไฟฟ้าสายหนองบัว - อาดำ บ้านหนองบัว หมู่ ๑๐	เพื่อขยายเขตไฟฟ้าให้ประชาชน มีไฟฟ้าใช้อย่างเพียงพอ	๑ สาย	๓๐๐,๐๐๐	-	-	-	-	จำนวนไฟฟ้าที่เพิ่มขึ้น ในชุมชน	ประชาชนมีไฟฟ้าใช้ อย่างเพียงพอ	กองช่าง

รายละเอียดโครงการพัฒนา

แผนพัฒนาท้องถิ่น (พ.ศ.๒๕๖๑ - ๒๕๖๕)

เทศบาลตำบลหนองบัว อำเภอบ้านฝาง จังหวัดขอนแก่น

ก. ยุทธศาสตร์จังหวัดที่ ๕ การเพิ่มศักยภาพของเมืองเพื่อเชื่อมโยงโอกาสจากกลุ่มประเทศอนุภาคลุ่มน้ำโขง

แบบ ผ ๐๒

ข. ยุทธศาสตร์การพัฒนาของ อปท.ในเขตจังหวัดที่ ๒ การพัฒนาเมืองและชุมชนให้น่าอยู่

๓. ยุทธศาสตร์การพัฒนาเมืองและชุมชนน่าอยู่

๓.๖ แผนงานเคหะและชุมชน

ที่	โครงการ/กิจกรรม	วัตถุประสงค์	เป้าหมาย (ผลผลิตของ โครงการ)	งบประมาณและที่ผ่านมา					ตัวชี้วัด (KPI)	ผลที่คาดว่าจะ ได้รับ	หน่วยงาน ที่ รับผิดชอบ
				๒๕๖๑ (บาท)	๒๕๖๒ (บาท)	๒๕๖๓ (บาท)	๒๕๖๔ (บาท)	๒๕๖๕ (บาท)			
๑๖๒	ก่อสร้างวางระบบน้ำ คสล.รูปตัวยู สายหน้าบ้านนางพิทยา หมู่ ๑๐	เพื่อระบายน้ำและลดปัญหา น้ำท่วมขัง	๑ สาย	-	๓๐๐,๐๐๐	-	-	-	ปริมาณวางระบบน้ำ ที่เพิ่มขึ้นในชุมชน	ชุมชนไม่มีน้ำท่วมขัง	กองช่าง
๑๖๓	ก่อสร้างถนนคันดินลูกรัง สายอาดำ บ้านหนองบัว หมู่ ๑๐	เพื่อความสะดวกในการสัญจร ไปมา	๑ สาย	-	๓๐๐,๐๐๐	-	-	-	จำนวนถนนลูกรัง ที่มาตรฐานในชุมชน	ประชาชนได้รับความสะดวก ในการสัญจรไปมา	กองช่าง
๑๖๔	ขยายเขตไฟฟ้าสายสนามกีฬา บ้านหนองบัว หมู่ ๑๐	เพื่อขยายเขตไฟฟ้าให้ประชาชน มีไฟฟ้าใช้อย่างเพียงพอ	๑ สาย	๓๐๐,๐๐๐	-	-	-	-	จำนวนไฟฟ้าที่เพิ่มขึ้น ในชุมชน	ประชาชนมีไฟฟ้าใช้ อย่างเพียงพอ	กองช่าง
๑๖๕	ก่อสร้างถนนลูกรัง สายวัดป่า-ม.๑๐-ห้วย ผีหลอก หมู่ ๑๐	เพื่อความสะดวกในการสัญจร ไปมา	๑ สาย	-	-	๓๐๐,๐๐๐	-	-	จำนวนถนนลูกรัง ที่มาตรฐานในชุมชน	ประชาชนได้รับความสะดวก ในการสัญจรไปมา	กองช่าง
๑๖๖	ซ่อมแซมถนนลูกรังที่ชำรุดในหมู่บ้าน บ้านหนองบัว หมู่ ๑๐	เพื่อให้สัญจรไปมาสะดวก ยิ่งขึ้น	ทุกสายชำรุด	-	-	-	๓๐๐,๐๐๐	-	จำนวนถนนที่ได้รับกา ซ่อมแซม	การสัญจรสะดวกยิ่งขึ้น	กองช่าง
๑๖๗	ก่อสร้างวางระบบน้ำ คสล.รูปตัวยู สายกลางบ้าน บ้านหนองบัว หมู่ ๑๐	เพื่อระบายน้ำและลดปัญหา น้ำท่วมขัง	๑ สาย	๓๐๐,๐๐๐	-	-	-	-	ปริมาณวางระบบน้ำ ที่เพิ่มขึ้นในชุมชน	ชุมชนไม่มีน้ำท่วมขัง	กองช่าง

รายละเอียดโครงการพัฒนา

แผนพัฒนาท้องถิ่น (พ.ศ.๒๕๖๑ - ๒๕๖๕)

เทศบาลตำบลหนองบัว อำเภอบ้านฝาง จังหวัดขอนแก่น

ก. ยุทธศาสตร์จังหวัดที่ ๕ การเพิ่มศักยภาพของเมืองเพื่อเชื่อมโยงโอกาสจากกลุ่มประเทศอนุภาคลุ่มน้ำโขง

แบบ ผ ๐๒

ข. ยุทธศาสตร์การพัฒนาของ อปท.ในเขตจังหวัดที่ ๒ การพัฒนาเมืองและชุมชนให้น่าอยู่

๓. ยุทธศาสตร์การพัฒนาเมืองและชุมชนน่าอยู่

๓.๖ แผนงานเคหะและชุมชน

ที่	โครงการ/กิจกรรม	วัตถุประสงค์	เป้าหมาย (ผลผลิตของ โครงการ)	งบประมาณและที่ผ่านมา					ตัวชี้วัด (KPI)	ผลที่คาดว่าจะ ได้รับ	หน่วยงาน ที่ รับผิดชอบ
				๒๕๖๑ (บาท)	๒๕๖๒ (บาท)	๒๕๖๓ (บาท)	๒๕๖๔ (บาท)	๒๕๖๕ (บาท)			
๑๖๘	ขยายผิวจราจร ถนนสายพ่อสังคาร-มะลิวัลย์ บ้านหนองบัว หมู่ ๑๑	เพื่อให้สัญจรไปมาสะดวก ยิ่งขึ้น	๑ สาย	-	-	๓๐๐,๐๐๐	๓๐๐,๐๐๐	๓๐๐,๐๐๐	ความสะดวกของผู้ สัญจร	การสัญจรสะดวกยิ่งขึ้น	กองช่าง
๑๖๙	ขยายผิวจราจร สายแม่บุษบา-มะลิวัลย์ บ้านหนองบัว หมู่ ๑๑	เพื่อให้สัญจรไปมาสะดวก ยิ่งขึ้น	๑ สาย	-	-	๓๐๐,๐๐๐	๓๐๐,๐๐๐	๓๐๐,๐๐๐	ความสะดวกของผู้ สัญจร	การสัญจรสะดวกยิ่งขึ้น	กองช่าง
๑๗๐	ขยายผิวจราจร ถนนสายแม่เจียมพร-ตลาด บ้านหนองบัว หมู่ ๑๑	เพื่อให้สัญจรไปมาสะดวก ยิ่งขึ้น	๑ สาย	-	-	๓๐๐,๐๐๐	๓๐๐,๐๐๐	๓๐๐,๐๐๐	ความสะดวกของผู้ สัญจร	การสัญจรสะดวกยิ่งขึ้น	กองช่าง
๑๗๑	ขยายเขตไฟฟ้าสายสวนป่าสิริกิติ์ บ้านหนองบัว หมู่ ๑๑	เพื่อขยายเขตไฟฟ้าให้ประชาชน มีไฟฟ้าใช้อย่างเพียงพอ	๑ สาย	-	-	๓๐๐,๐๐๐	๓๐๐,๐๐๐	๓๐๐,๐๐๐	จำนวนไฟฟ้าที่เพิ่มขึ้น ในชุมชน	ประชาชนมีไฟฟ้าใช้ อย่างเพียงพอ	กองช่าง
๑๗๒	ทุนความปลอดภัยภายในหมู่บ้าน ม.๑๑	เพื่อลดอุบัติเหตุทางถนน	พื้นที่ หมู่ ๑๑	-	-	-	๑๕๐,๐๐๐	๑๕๐,๐๐๐	อุบัติเหตุที่ลดลง	ประชาชนมีความปลอดภัย ในชีวิตและทรัพย์สิน	กองช่าง
๑๗๓	ก่อสร้างรางระบายน้ำ คลส.รูปตัวยู สายกลางบ้าน ม.๑๑	เพื่อระบายน้ำและลดปัญหา น้ำท่วมขัง	๑ สาย	-	-	-	๓๐๐,๐๐๐	๓๐๐,๐๐๐	ปริมาณรางระบายน้ำ ที่เพิ่มขึ้นในชุมชน	ชุมชนไม่มีน้ำท่วมขัง	กองช่าง
๑๗๔	ก่อสร้างถนน คลส.สายพ้อปิ่น - ฝ่ายหนอง หว้าดอนบน ม.๑๑	เพื่อให้สัญจรไปมาสะดวก ยิ่งขึ้น	๑ สาย	-	-	๓๐๐,๐๐๐	๓๐๐,๐๐๐	๓๐๐,๐๐๐	จำนวนถนนที่เพิ่มขึ้น	การสัญจรสะดวกยิ่งขึ้น	กองช่าง

รายละเอียดโครงการพัฒนา

แผนพัฒนาท้องถิ่น (พ.ศ.๒๕๖๑ - ๒๕๖๕)

เทศบาลตำบลหนองบัว อำเภอบ้านฝาง จังหวัดขอนแก่น

ก. ยุทธศาสตร์จังหวัดที่ ๕ การเพิ่มศักยภาพของเมืองเพื่อเชื่อมโยงโอกาสจากกลุ่มประเทศอนุภาคน้ำโขง

แบบ ผ ๐๒

ข. ยุทธศาสตร์การพัฒนาของ อปท.ในเขตจังหวัดที่ ๒ การพัฒนาเมืองและชุมชนให้น่าอยู่

๓. ยุทธศาสตร์การพัฒนาเมืองและชุมชนน่าอยู่

๓.๖ แผนงานเคหะและชุมชน

ที่	โครงการ/กิจกรรม	วัตถุประสงค์	เป้าหมาย (ผลผลิตของ โครงการ)	งบประมาณและที่ผ่านมา					ตัวชี้วัด (KPI)	ผลที่คาดว่าจะ ได้รับ	หน่วยงาน ที่ รับผิดชอบ
				๒๕๖๑ (บาท)	๒๕๖๒ (บาท)	๒๕๖๓ (บาท)	๒๕๖๔ (บาท)	๒๕๖๕ (บาท)			
๑๗๕	ก่อสร้างถนน คสล.สายฝายหนองหัวตอน บน - พอสากลย์ ม.๑๑	เพื่อให้สัญจรไปมาสะดวก ยิ่งขึ้น	๑ สาย	-	-	๓๐๐,๐๐๐	๓๐๐,๐๐๐	๓๐๐,๐๐๐	จำนวนถนนที่เพิ่มขึ้น	การสัญจรสะดวกยิ่งขึ้น	กองช่าง
๑๗๖	ขยายเขตไฟฟ้าส่องสว่างสายนายปิ่นฉวีวัฒน์ นายคำมูล นันทดี ม.๑๑	เพื่อขยายเขตไฟฟ้าให้ประชาชน มีไฟฟ้าใช้อย่างเพียงพอ	๑ สาย	-	-	๓๐๐,๐๐๐	๓๐๐,๐๐๐	๓๐๐,๐๐๐	จำนวนไฟฟ้าที่เพิ่มขึ้น ในชุมชน	ประชาชนมีไฟฟ้าใช้ อย่างเพียงพอ	กองช่าง
๑๗๗	ก่อสร้างรางระบายน้ำ คสล.รูปตัวยู สายบ้านพอบุญเลิศ-บ้านแม่บุญवास ม.๑๑	เพื่อระบายน้ำและลดปัญหา น้ำท่วมขัง	ยาว ๑๕๐ เมตร	๓๐๐,๐๐๐	-	-	-	-	ปริมาณรางระบายน้ำ ที่เพิ่มขึ้นในชุมชน	ชุมชนไม่มีน้ำท่วมขัง	กองช่าง
๑๗๘	ก่อสร้างรางระบายน้ำ คสล.รูปตัวยู สายบ้านแม่ทองเพ็ชร - มะลิวัลย์ ม.๑๑	เพื่อระบายน้ำและลดปัญหา น้ำท่วมขัง	ยาว ๑๐๐ เมตร	๓๐๐,๐๐๐	-	-	-	-	ปริมาณรางระบายน้ำ ที่เพิ่มขึ้นในชุมชน	ชุมชนไม่มีน้ำท่วมขัง	กองช่าง
๑๗๙	ก่อสร้างรางระบายน้ำ คสล.รูปตัวยู สายบ้านพอสากล-บ้านแม่บุญवास ม.๑๑	เพื่อระบายน้ำและลดปัญหา น้ำท่วมขัง	ยาว ๑๐๐ เมตร	-	๓๐๐,๐๐๐	-	-	-	ปริมาณรางระบายน้ำ ที่เพิ่มขึ้นในชุมชน	ชุมชนไม่มีน้ำท่วมขัง	กองช่าง

รายละเอียดโครงการพัฒนา

แผนพัฒนาท้องถิ่น (พ.ศ.๒๕๖๑ - ๒๕๖๕)

เทศบาลตำบลหนองบัว อำเภอบ้านฝาง จังหวัดขอนแก่น

ก. ยุทธศาสตร์จังหวัดที่ ๕ การเพิ่มศักยภาพของเมืองเพื่อเชื่อมโยงโอกาสจากกลุ่มประเทศอนุภาคลุ่มน้ำโขง

แบบ ผ ๐๒

ข. ยุทธศาสตร์การพัฒนาของ อปท.ในเขตจังหวัดที่ ๒ การพัฒนาเมืองและชุมชนให้น่าอยู่

๓. ยุทธศาสตร์การพัฒนาเมืองและชุมชนน่าอยู่

๓.๖ แผนงานเคหะและชุมชน

ที่	โครงการ/กิจกรรม	วัตถุประสงค์	เป้าหมาย (ผลผลิตของ โครงการ)	งบประมาณและที่ผ่านมา					ตัวชี้วัด (KPI)	ผลที่คาดว่าจะ ได้รับ	หน่วยงาน ที่ รับผิดชอบ
				๒๕๖๑ (บาท)	๒๕๖๒ (บาท)	๒๕๖๓ (บาท)	๒๕๖๔ (บาท)	๒๕๖๕ (บาท)			
๑๘๐	ก่อสร้างถนน คสล.สายบ้านแม่ทัพทิม บ้านหนองบัว หมู่ ๑๑	เพื่อให้สัญจรไปมาสะดวก ยิ่งขึ้น	๑ สาย	-	๓๐๐,๐๐๐	-	-	-	จำนวนถนนที่เพิ่มขึ้น	การสัญจรสะดวกยิ่งขึ้น	กองช่าง
๑๘๑	ก่อสร้างถนนลูกรังสายแยกนาพ่อสมบิ- นาพ่อสากล หมู่ ๑๑	เพื่อความสะดวกในการสัญจร ไปมา	๑ สาย	-	๓๐๐,๐๐๐	-	-	-	จำนวนถนนลูกรัง ที่มาตรฐานในชุมชน	ประชาชนได้รับความสะดวก ในการสัญจรไปมา	กองช่าง
๑๘๒	ก่อสร้างวางระบายน้ำ คสล.รูปตัวยู สายศาลา-บ้านแม่สมจิตร์ หมู่ ๑๑	เพื่อระบายน้ำและลดปัญหา น้ำท่วมขัง	ยาว ๑๕๕ เมตร	๓๐๐,๐๐๐	-	-	-	-	ปริมาณวางระบายน้ำ ที่เพิ่มขึ้นในชุมชน	ชุมชนไม่มีน้ำท่วมขัง	กองช่าง
๑๘๓	ก่อสร้างถนนลูกรังสายแยกนาพ่อสมบิ- ฝายวังจันทน์ หมู่ ๑๑	เพื่อความสะดวกในการสัญจร ไปมา	๑ สาย	-	-	-	๓๐๐,๐๐๐	-	จำนวนถนนลูกรัง ที่มาตรฐานในชุมชน	ประชาชนได้รับความสะดวก ในการสัญจรไปมา	กองช่าง

รายละเอียดโครงการพัฒนา

แผนพัฒนาท้องถิ่น (พ.ศ.๒๕๖๑ - ๒๕๖๕)

เทศบาลตำบลหนองบัว อำเภอบ้านฝาง จังหวัดขอนแก่น

ก. ยุทธศาสตร์จังหวัดที่ ๕ การเพิ่มศักยภาพของเมืองเพื่อเชื่อมโยงโอกาสจากกลุ่มประเทศอนุภาคน้ำโขง

แบบ ผ ๐๒

ข. ยุทธศาสตร์การพัฒนาของ อปท.ในเขตจังหวัดที่ ๒ การพัฒนาเมืองและชุมชนให้น่าอยู่

๓. ยุทธศาสตร์การพัฒนาเมืองและชุมชนน่าอยู่

๓.๖ แผนงานเคหะและชุมชน

ที่	โครงการ/กิจกรรม	วัตถุประสงค์	เป้าหมาย (ผลผลิตของ โครงการ)	งบประมาณและที่ผ่านมา					ตัวชี้วัด (KPI)	ผลที่คาดว่าจะ ได้รับ	หน่วยงาน ที่ รับผิดชอบ
				๒๕๖๑ (บาท)	๒๕๖๒ (บาท)	๒๕๖๓ (บาท)	๒๕๖๔ (บาท)	๒๕๖๕ (บาท)			
๑๘๔	ติดตั้งคลื่นลูกระนาดลดความเร็ว ภายในหมู่บ้าน	เพื่อให้ประชาชนมีความปลอดภัย ในการใช้รถใช้ถนน	ประชาชนที่ใช้รถใช้ ถนนในพื้นที่	-	-	๕๐,๐๐๐	๕๐,๐๐๐	-	จำนวนอุบัติเหตุที่ลดลง	ประชาชนมีความปลอดภัย มากขึ้น	สำนักปลัด
๑๘๕	ติดตั้งกระจกส่องทางแยก	เพื่อความปลอดภัยทางถนน	๑๑ หมู่บ้าน	-	-	๕๐,๐๐๐	๕๐,๐๐๐	-	จำนวนอุบัติเหตุที่ลดลง	ประชาชนมีความปลอดภัย มากขึ้น	สำนักปลัด
๑๘๖	โครงการก่อสร้างประตูทางเข้า ศพด. ตำบลหนองบัว	เพื่อให้ ศพด.มีประตูทางเข้า	๑ แห่ง	-	๗๐,๐๐๐	๗๐,๐๐๐	๗๐,๐๐๐	๗๐,๐๐๐	มาตรฐาน ศพด.	ศพด.ได้มาตรฐานขึ้น	กอง การศึกษา

รายละเอียดโครงการพัฒนา

แผนพัฒนาท้องถิ่น (พ.ศ.๒๕๖๑ - ๒๕๖๕)

เทศบาลตำบลหนองบัว อำเภอบ้านฝาง จังหวัดขอนแก่น

ก. ยุทธศาสตร์จังหวัดที่ ๕ การเพิ่มศักยภาพของเมืองเพื่อเชื่อมโยงโอกาสจากกลุ่มประเทศอนุภาคลุ่มน้ำโขง

แบบ ผ ๐๒

ข. ยุทธศาสตร์การพัฒนาของ อปท. ในเขตจังหวัดที่ ๒ การพัฒนาเมืองและชุมชนให้น่าอยู่

๓. ยุทธศาสตร์การพัฒนาเมืองและชุมชนน่าอยู่

๓.๖ แผนงานเคหะและชุมชน

ที่	โครงการ/กิจกรรม	วัตถุประสงค์	เป้าหมาย (ผลผลิตของ โครงการ)	งบประมาณและที่ผ่านมา					ตัวชี้วัด (KPI)	ผลที่คาดว่าจะ ได้รับ	หน่วยงาน ที่ รับผิดชอบ
				๒๕๖๑ (บาท)	๒๕๖๒ (บาท)	๒๕๖๓ (บาท)	๒๕๖๔ (บาท)	๒๕๖๕ (บาท)			
๑๘๗	อุดหนุนการไฟฟ้าส่วนภูมิภาค	เพื่อขยายเขตไฟฟ้าให้ประชาชน มีไฟฟ้าใช้อย่างเพียงพอ	ขยายเขตไฟฟ้าตามที่ ได้รับการร้องขอ	๕๐๐,๐๐๐	๕๐๐,๐๐๐	๕๐๐,๐๐๐	๕๐๐,๐๐๐	๕๐๐,๐๐๐	จำนวนไฟฟ้าที่เพิ่ม ขึ้นในชุมชน	ประชาชนมีไฟฟ้าใช้ อย่างเพียงพอ	กองช่าง
๑๘๘	อุดหนุนค่าติดตั้งไฟฟ้าส่องสว่าง	เพื่อติดตั้งไฟฟ้าให้ประชาชนมี ไฟฟ้าส่องสว่างสาธารณะใช้	ติดตั้งไฟฟ้าส่องสว่าง ที่ได้รับการร้องขอ	๓๐๐,๐๐๐	๓๐๐,๐๐๐	๓๐๐,๐๐๐	๓๐๐,๐๐๐	๓๐๐,๐๐๐	จำนวนไฟฟ้าส่อง สว่างที่เพิ่มขึ้น	ประชาชนมีความเป็นอยู่ที่ ปลอดภัยขึ้น	กองช่าง
๑๘๙	อุดหนุนการประปาส่วนภูมิภาค	เพื่อขยายเขตประปาให้ประชา ชนมีน้ำประปาใช้อย่างเพียงพอ	ขยายเขตประปาตามที่ ได้รับการร้องขอ	๕๐๐,๐๐๐	๕๐๐,๐๐๐	๕๐๐,๐๐๐	๕๐๐,๐๐๐	๕๐๐,๐๐๐	จำนวนผู้ใช้ประปาที่ เพิ่มขึ้นในชุมชน	ประชาชนมีน้ำประปาใช้ อย่างเพียงพอ	กองช่าง
๑๙๐	ขยายเขตประปาส่วนภูมิภาค สายมะลิวัลย์-ฝายวังจันทน์ ม.๘	เพื่อขยายเขตประปาให้ประชา ชนมีน้ำประปาใช้อย่างเพียงพอ	ขยายเขตประปาตาม ที่ได้รับการร้องขอ	-	-	-	๕๐๐,๐๐๐	๕๐๐,๐๐๐	จำนวนผู้ใช้ประปาที่ เพิ่มขึ้นในชุมชน	ประชาชนมีน้ำประปาใช้ อย่างเพียงพอ	กองช่าง
๑๙๑	ขยายเขตประปาส่วนภูมิภาค สายโรงสีนายบุญเหลือ ม.๑๑	เพื่อขยายเขตประปาให้ประชา ชนมีน้ำประปาใช้อย่างเพียงพอ	ขยายเขตประปาตามที่ ได้รับการร้องขอ	๕๐๐,๐๐๐	๕๐๐,๐๐๐	๕๐๐,๐๐๐	๕๐๐,๐๐๐	๕๐๐,๐๐๐	จำนวนผู้ใช้ประปาที่ เพิ่มขึ้นในชุมชน	ประชาชนมีน้ำประปาใช้ อย่างเพียงพอ	กองช่าง
๑๙๒	ปรับปรุงระบบเมนไฟฟ้าสำนักงาน	เพื่อปรับปรุงระบบไฟฟ้า สำนักงาน	ปรับปรุงระบบไฟฟ้า สำนักงาน	-	-	๖๐๐,๐๐๐	๖๐๐,๐๐๐	๖๐๐,๐๐๐	ระบบไฟฟ้าที่ มาตรฐาน	ระบบไฟฟ้าได้มาตรฐานขึ้น	กองช่าง
๑๙๓	ขยายเขตไฟฟ้าสายแยกตรงข้ามสวนป่า สิริกิติ์-นาพอสากล ม.๑๑	เพื่อขยายเขตไฟฟ้าให้ประชาชน มีไฟฟ้าใช้อย่างเพียงพอ	๑ สาย	-	-	๓๐๐,๐๐๐	๓๐๐,๐๐๐	๓๐๐,๐๐๐	จำนวนไฟฟ้าที่เพิ่มขึ้น ในชุมชน	ประชาชนมีไฟฟ้าใช้ อย่างเพียงพอ	กองช่าง

รายละเอียดโครงการพัฒนา

แผนพัฒนาท้องถิ่น (พ.ศ.๒๕๖๑ - ๒๕๖๕)

เทศบาลตำบลหนองบัว อำเภอบ้านฝาง จังหวัดขอนแก่น

ก. ยุทธศาสตร์จังหวัดที่ ๕ การเพิ่มศักยภาพของเมืองเพื่อเชื่อมโยงโอกาสจากกลุ่มประเทศอนุภาคลุ่มน้ำโขง

แบบ ผ ๐๒

ข. ยุทธศาสตร์การพัฒนาของ อปท.ในเขตจังหวัดที่ ๒ การพัฒนาเมืองและชุมชนให้น่าอยู่

๓. ยุทธศาสตร์การพัฒนาเมืองและชุมชนน่าอยู่

๓.๗ แผนงานสร้างความเข้มแข็งของชุมชน

ที่	โครงการ/กิจกรรม	วัตถุประสงค์	เป้าหมาย (ผลผลิตของ โครงการ)	งบประมาณและที่ผ่านมา					ตัวชี้วัด (KPI)	ผลที่คาดว่าจะ ได้รับ	หน่วยงาน ที่ รับผิดชอบ
				๒๕๖๑ (บาท)	๒๕๖๒ (บาท)	๒๕๖๓ (บาท)	๒๕๖๔ (บาท)	๒๕๖๕ (บาท)			
๑	โครงการป้องกันและแก้ไขปัญหา ยาเสพติด	เพื่อป้องกันและแก้ไขปัญหา ยาเสพติด	กลุ่มเสี่ยงทั้ง ๑๑ หมู่ บ้าน	๕๐,๐๐๐	๕๐,๐๐๐	๕๐,๐๐๐	๕๐,๐๐๐	๕๐,๐๐๐	อัตราการลดลงของ ปัญหา ยาเสพติด	ผู้ติดยาได้รับการบำบัด รักษา	สำนักปลัด
๒	อบรมให้ความรู้บำบัดฟื้นฟูยา เสพติด	สร้างจิตสำนึกและแก้ไขปัญหา ยาเสพติด	กลุ่มเสี่ยงและประชา ชนทั่วไป ๑๑ หมู่	๑๐๐,๐๐๐	๑๐๐,๐๐๐	๑๐๐,๐๐๐	๑๐๐,๐๐๐	๑๐๐,๐๐๐	จำนวนผู้ร่วมโครงการ	ปัญหา ยาเสพติดลดลง	สำนักปลัด
๓	อุดหนุนโครงการป้องกันและแก้ไขปัญห ยาเสพติด อำเภอบ้านฝาง	เพื่อป้องกันและแก้ไขปัญห ยาเสพติดอย่างยั่งยืน	อุดหนุนอำเภอบ้าน ฝาง	๕๐,๐๐๐	๕๐,๐๐๐	๕๐,๐๐๐	๕๐,๐๐๐	๕๐,๐๐๐	อัตราการลดลงของ ปัญหา ยาเสพติด	ปัญหา ยาเสพติดลดลง	สำนักปลัด
๔	อุดหนุนโครงการป้องกันและแก้ไขปัญห ยาเสพติด จังหวัดขอนแก่น	เพื่อป้องกันและแก้ไขปัญห ยาเสพติด	อุดหนุนจังหวัดขอนแก่น	๓๐,๐๐๐	๓๐,๐๐๐	๓๐,๐๐๐	๓๐,๐๐๐	๓๐,๐๐๐	อัตราการลดลงของ ปัญหา ยาเสพติด	ปัญหา ยาเสพติดลดลง	สำนักปลัด
๕	อุดหนุนโครงการศึกษาเพื่อต่อต้านการใช้ ยาเสพติดในเด็กนักเรียน ( D.a.r.e.)	เพื่อแก้ไขปัญหการแพร่ระบาด ของยาเสพติด	อุดหนุน สก.บ้านฝาง	๒๐,๐๐๐	๒๐,๐๐๐	๒๐,๐๐๐	๒๐,๐๐๐	๒๐,๐๐๐	อัตราการลดลงของ ยาเสพติดในสถาน ศึกษา	ปัญหา ยาเสพติดในสถาน ศึกษาลดลง	สำนักปลัด

รายละเอียดโครงการพัฒนา

แผนพัฒนาท้องถิ่น (พ.ศ.๒๕๖๑ - ๒๕๖๕)

เทศบาลตำบลหนองบัว อำเภอบ้านฝาง จังหวัดขอนแก่น

ผ ๐๒

ก. ยุทธศาสตร์จังหวัดที่ ๓ การบริหารจัดการทรัพยากรธรรมชาติและสิ่งแวดล้อมเพื่อการพัฒนาอย่างยั่งยืน

ข. ยุทธศาสตร์การพัฒนาของ อปท.ในเขตจังหวัดที่ ๔ การบริหารจัดการทรัพยากรธรรมชาติและสิ่งแวดล้อมเพื่อการพัฒนาอย่างยั่งยืน

๔. ยุทธศาสตร์การพัฒนาการจัดการทรัพยากรธรรมชาติและสิ่งแวดล้อม

๔.๔ แผนงานสาธารณสุข

ที่	โครงการ/กิจกรรม	วัตถุประสงค์	เป้าหมาย (ผลผลิตของ โครงการ)	งบประมาณและที่ผ่านมา					ตัวชี้วัด (KPI)	ผลที่คาดว่าจะได้รับ	หน่วยงาน ที่ รับผิดชอบ
				๒๕๖๑ (บาท)	๒๕๖๒ (บาท)	๒๕๖๓ (บาท)	๒๕๖๔ (บาท)	๒๕๖๕ (บาท)			
๑	โครงการส่งเสริมการอนุรักษ์ทรัพยากรธรรมชาติและสิ่งแวดล้อม	เพื่อคืนพื้นที่สีเขียวสู่สังคม	๑๑ หมู่บ้าน	๕๐,๐๐๐	๕๐,๐๐๐	๕๐,๐๐๐	๕๐,๐๐๐	๕๐,๐๐๐	จำนวนกิจกรรมที่ดำเนินการ	เป็นชุมชนน่าอยู่อย่างยั่งยืน	สำนักปลัด
๒	โครงการส่งเสริมสนับสนุนการป้องกันและแก้ไขปัญหาแมลงวัน	เพื่อลดปัญหาแมลงวันรบกวน	๖ หมู่บ้าน	๓๐,๐๐๐	๓๐,๐๐๐	๓๐,๐๐๐	๓๐,๐๐๐	๓๐,๐๐๐	จำนวนผู้เข้าร่วมโครงการ	เป็นชุมชนน่าอยู่อย่างยั่งยืน	สำนักปลัด

รายละเอียดโครงการพัฒนา  
แผนพัฒนาท้องถิ่น (พ.ศ.๒๕๖๑ - ๒๕๖๕)

เทศบาลตำบลหนองบัว อำเภอบ้านฝาง จังหวัดขอนแก่น

ผ ๐๒

ก. ยุทธศาสตร์จังหวัดที่ ๓ การบริหารจัดการทรัพยากรธรรมชาติสิ่งแวดล้อมเพื่อการพัฒนาอย่างยั่งยืน

ข. ยุทธศาสตร์การพัฒนาของ อปท.ในเขตจังหวัดที่ ๔ การบริหารจัดการทรัพยากรธรรมชาติและสิ่งแวดล้อมเพื่อการพัฒนาอย่างยั่งยืน

๔. ยุทธศาสตร์การพัฒนาการจัดการทรัพยากรธรรมชาติและสิ่งแวดล้อม

๔.๔ แผนงานสาธารณสุข

ที่	โครงการ/กิจกรรม	วัตถุประสงค์	เป้าหมาย (ผลผลิตของ โครงการ)	งบประมาณและที่ผ่านมา					ตัวชี้วัด (KPI)	ผลที่คาดว่าจะ ได้รับ	หน่วยงาน ที่ รับผิดชอบ
				๒๕๖๑ (บาท)	๒๕๖๒ (บาท)	๒๕๖๓ (บาท)	๒๕๖๔ (บาท)	๒๕๖๕ (บาท)			
๓	โครงการอนุรักษ์ทรัพยากรป่าไม้	เพื่อให้เป็นพื้นที่สีเขียวอย่าง ยั่งยืน	๑๐ ไร่	๑๐๐,๐๐๐	๑๐๐,๐๐๐	๑๐๐,๐๐๐	๑๐๐,๐๐๐	๑๐๐,๐๐๐	จำนวนพื้นที่สีเขียว ที่เพิ่มขึ้น	หนองบัวเป็นพื้นที่สีเขียว อย่างยั่งยืน	สำนักปลัด
๔	ปลูกป่าเฉลิมพระเกียรติ	เพิ่มพื้นที่สีเขียวในชุมชน	๑๐ ไร่	๑๐๐,๐๐๐	๑๐๐,๐๐๐	๑๐๐,๐๐๐	๑๐๐,๐๐๐	๑๐๐,๐๐๐	จำนวนพื้นที่สีเขียว ที่เพิ่มขึ้น	พื้นที่สีเขียวเพิ่มขึ้น	สำนักปลัด
๕	โครงการเพาะกล้าต้นไม้	เพื่อจะได้มีพันธุ์กล้าไม้ไว้ปลูก ในพื้นที่ตำบลหนองบัวให้เป็น พื้นที่สีเขียวอย่างยั่งยืน	๑,๐๐๐ ต้น	๕,๐๐๐	๕,๐๐๐	๕,๐๐๐	๕,๐๐๐	๕,๐๐๐	จำนวนพื้นที่สีเขียวที่ เพิ่มขึ้น	พื้นที่สีเขียวเพิ่มขึ้น	สำนักปลัด

รายละเอียดโครงการพัฒนา  
แผนพัฒนาท้องถิ่น (พ.ศ.๒๕๖๑ - ๒๕๖๕)

เทศบาลตำบลหนองบัว อำเภอบ้านฝาง จังหวัดขอนแก่น

ผ ๐๒

ก. ยุทธศาสตร์จังหวัดที่ ๓ การบริหารจัดการทรัพยากรธรรมชาติสิ่งแวดล้อมเพื่อการพัฒนาอย่างยั่งยืน

ข. ยุทธศาสตร์การพัฒนาของ อปท.ในเขตจังหวัดที่ ๔ การบริหารจัดการทรัพยากรธรรมชาติและสิ่งแวดล้อมเพื่อการพัฒนาอย่างยั่งยืน

๔. ยุทธศาสตร์พัฒนาการจัดการทรัพยากรธรรมชาติและสิ่งแวดล้อม

๔.๔ แผนงานสาธารณสุข

ที่	โครงการ/กิจกรรม	วัตถุประสงค์	เป้าหมาย (ผลผลิตของ โครงการ)	งบประมาณและที่ผ่านมา					ตัวชี้วัด (KPI)	ผลที่คาดว่าจะได้รับ	หน่วยงาน ที่ รับผิดชอบ
				๒๕๖๑ (บาท)	๒๕๖๒ (บาท)	๒๕๖๓ (บาท)	๒๕๖๔ (บาท)	๒๕๖๕ (บาท)			
๖	โครงการส่งเสริม สนับสนุน การบริหารจัดการขยะ สิ่งปฏิกูล	เพื่อลดปริมาณขยะและสิ่งปฏิกูล	๑๑ หมู่บ้าน	๑๐๐,๐๐๐	๑๐๐,๐๐๐	๑๐๐,๐๐๐	๑๐๐,๐๐๐	๑๐๐,๐๐๐	จำนวนหมู่บ้านที่ร่วมดำเนินการ	ชุมชนน่าอยู่อย่างยั่งยืน	สำนักปลัด
๗	จัดหางถังขยะพลาสติก / ยางรถยนต์	ให้ประชาชนมีที่ทิ้งขยะมูลฝอย	๑ ครั้ง	๓๐๐,๐๐๐	๓๐๐,๐๐๐	๓๐๐,๐๐๐	๓๐๐,๐๐๐	๓๐๐,๐๐๐	จำนวนถังขยะที่เพิ่มขึ้นในชุมชน	ประชาชนมีที่ทิ้งขยะในชุมชน	สำนักปลัด
๘	ปรับปรุงที่ทิ้งขยะตำบลหนองบัว	เพื่อให้มีพื้นที่ทิ้งขยะเพิ่มขึ้น	ปรับปรุงบ่อขยะตำบลหนองบัว	๕๐,๐๐๐	๕๐,๐๐๐	๕๐,๐๐๐	๕๐,๐๐๐	๕๐,๐๐๐	พื้นที่ที่ทิ้งขยะที่เพิ่มขึ้น	ลดปัญหาขยะล้นเมืองได้	สำนักปลัด

รายละเอียดโครงการพัฒนา  
แผนพัฒนาท้องถิ่น (พ.ศ.๒๕๖๑ - ๒๕๖๕)

เทศบาลตำบลหนองบัว อำเภอบ้านฝาง จังหวัดขอนแก่น

ผ ๐๒

ก. ยุทธศาสตร์จังหวัดที่ ๓ การบริหารจัดการทรัพยากรธรรมชาติสิ่งแวดล้อมเพื่อการพัฒนาอย่างยั่งยืน

ข. ยุทธศาสตร์การพัฒนาของ อปท.ในเขตจังหวัดที่ ๔ การบริหารจัดการทรัพยากรธรรมชาติและสิ่งแวดล้อมเพื่อการพัฒนาอย่างยั่งยืน

๔. ยุทธศาสตร์พัฒนาการจัดการทรัพยากรธรรมชาติและสิ่งแวดล้อม

๔.๙ แผนงานการเกษตร

ที่	โครงการ/กิจกรรม	วัตถุประสงค์	เป้าหมาย (ผลผลิตของ โครงการ)	งบประมาณและที่ผ่านมา					ตัวชี้วัด (KPI)	ผลที่คาดว่าจะได้รับ	หน่วยงาน ที่ รับผิดชอบ
				๒๕๖๑ (บาท)	๒๕๖๒ (บาท)	๒๕๖๓ (บาท)	๒๕๖๔ (บาท)	๒๕๖๕ (บาท)			
๑	โครงการส่งเสริมสนับสนุนเกษตรกรอินทรีย์/ เกษตรปลอดภัย	เพื่อให้ดินมีความอุดมสมบูรณ์ อย่างยั่งยืน	๑๑ หมู่บ้าน	๑๐๐,๐๐๐	๑๐๐,๐๐๐	๑๐๐,๐๐๐	๑๐๐,๐๐๐	๑๐๐,๐๐๐	จำนวนชุมชนที่ทำ เกษตรอินทรีย์	ดินมีความอุดมสมบูรณ์ มากขึ้น	สำนักปลัด
๒	โครงการผลิตปุ๋ยชีวภาพและปุ๋ยหมักจาก ขยะและมูลสัตว์	เพื่อใช้ประโยชน์จากของเหลือ ใช้และมูลสัตว์	๑๑ หมู่บ้าน	๒๒,๐๐๐	๒๒,๐๐๐	๒๒,๐๐๐	๒๒,๐๐๐	๒๒,๐๐๐	ปริมาณปุ๋ยที่ผลิตได้	ประชาชนได้ใช้ประโยชน์ จากของเหลือใช้และมูลสัตว์	สำนักปลัด
๓	ไถกลบตอซังหลังฤดูเก็บเกี่ยว	เพื่อเพิ่มปุ๋ยอินทรีย์ในดิน	๑๑ หมู่บ้าน	๓๐,๐๐๐	๓๐,๐๐๐	๓๐,๐๐๐	๓๐,๐๐๐	๓๐,๐๐๐	พื้นที่ไถกลบตอซัง	เพิ่มปุ๋ยอินทรีย์ในดิน	สำนักปลัด

รายละเอียดโครงการพัฒนา  
แผนพัฒนาท้องถิ่น (พ.ศ.๒๕๖๑ - ๒๕๖๕)

เทศบาลตำบลหนองบัว อำเภอบ้านฝาง จังหวัดขอนแก่น

พ ๐๒

ก. ยุทธศาสตร์จังหวัดที่ ๖ การพัฒนาการบริหารภาครัฐ

ข. ยุทธศาสตร์การพัฒนาของ อปท.ในเขตจังหวัดที่ ๘ การพัฒนาการบริหารภาครัฐ ภายใต้หลักธรรมาภิบาล

๕. ยุทธศาสตร์การพัฒนาาระบบบริหารจัดการที่ดี

๕.๑ แผนงานบริหารงานทั่วไป

ที่	โครงการ/กิจกรรม	วัตถุประสงค์	เป้าหมาย (ผลผลิตของ โครงการ)	งบประมาณและที่ผ่านมา					ตัวชี้วัด (KPI)	ผลที่คาดว่าจะ ได้รับ	หน่วยงาน ที่ รับผิดชอบ
				๒๕๖๑ (บาท)	๒๕๖๒ (บาท)	๒๕๖๓ (บาท)	๒๕๖๔ (บาท)	๒๕๖๕ (บาท)			
๑	โครงการจัดงานวันท้องถิ่นไทย	เพื่อส่งเสริมสนับสนุนการจัดกิจกรรมเนื่องในวันท้องถิ่นไทยให้ต่อเนื่องเป็นประจำทุกปี	ผู้บริหาร พนักงาน ผู้นำชุมชน ประชาชน ไทยให้ต่อเนื่องเป็นประจำทุกปี	๑๕,๐๐๐	๑๕,๐๐๐	๑๕,๐๐๐	๑๕,๐๐๐	๑๕,๐๐๐	จำนวนผู้เข้าร่วมโครงการ	ทุกภาคส่วนมีความสมัครสมาน สามัคคีกัน	สำนักปลัด
๒	โครงการเทศบาลพบประชาชน	เพื่อให้บริการประชาชนตามอำนาจหน้าที่ท้องถิ่น	๑๑ หมู่บ้าน	๓๕,๐๐๐	๓๕,๐๐๐	๓๕,๐๐๐	๓๕,๐๐๐	๓๕,๐๐๐	จำนวนผู้รับบริการ	ประชาชนเกิดความพึงพอใจ	สำนักปลัด
๓	โครงการจัดทำระบบแผนที่ภาษี ทะเบียนทรัพย์สินและการจัดเก็บรายได้	เพื่อให้การจัดเก็บรายได้มีประสิทธิภาพขึ้น	๑ โครงการ	๑๐๐,๐๐๐	๑๕๐,๐๐๐	๑๕๐,๐๐๐	๑๕๐,๐๐๐	๑๕๐,๐๐๐	จำนวนผู้เข้าร่วมโครงการ	การจัดเก็บรายได้มีประสิทธิภาพมากยิ่งขึ้น	กองคลัง
๔	โครงการเพิ่มประสิทธิภาพการจัดเก็บรายได้	เพื่อเพิ่มประสิทธิภาพการจัดเก็บรายได้	๑๑ หมู่บ้าน	๒๐,๐๐๐	๒๐,๐๐๐	๒๐,๐๐๐	๒๐,๐๐๐	๒๐,๐๐๐	จำนวนการจัดเก็บรายได้ที่เพิ่มขึ้น	การจัดเก็บรายได้มีประสิทธิภาพมากยิ่งขึ้น	กองคลัง

รายละเอียดโครงการพัฒนา  
แผนพัฒนาท้องถิ่น (พ.ศ.๒๕๖๑ - ๒๕๖๕)  
เทศบาลตำบลหนองบัว อำเภอบ้านฝาง จังหวัดขอนแก่น

ผ ๐๒

ก. ยุทธศาสตร์จังหวัดที่ ๖ การพัฒนาการบริหารภาครัฐ

ข. ยุทธศาสตร์การพัฒนาของ อปท.ในเขตจังหวัดที่ ๘ การพัฒนาการบริหารภาครัฐ ภายใต้หลักธรรมาภิบาล

๕. ยุทธศาสตร์การพัฒนาระบบบริหารจัดการที่ดี

๕.๑ แผนงานบริหารงานทั่วไป

ที่	โครงการ/กิจกรรม	วัตถุประสงค์	เป้าหมาย (ผลผลิตของ โครงการ)	งบประมาณและที่ผ่านมา					ตัวชี้วัด (KPI)	ผลที่คาดว่าจะ ได้รับ	หน่วยงาน ที่ รับผิดชอบ
				๒๕๖๑ (บาท)	๒๕๖๒ (บาท)	๒๕๖๓ (บาท)	๒๕๖๔ (บาท)	๒๕๖๕ (บาท)			
๕	โครงการให้บริการอินเทอร์เน็ตความเร็วสูง	เพื่อให้บริการอินเทอร์เน็ตฟรีแก่ประชาชน	๑๑ หมู่บ้าน	๑๖๐,๐๐๐	๑๖๐,๐๐๐	๑๖๐,๐๐๐	๑๖๐,๐๐๐	๑๖๐,๐๐๐	จำนวนผู้มาใช้บริการ	ประชาชนที่มาใช้บริการได้ รับความสะดวกรวดเร็วขึ้น	สำนักปลัด
๖	โครงการเข้าพื้นที่เว็บไซต์เทศบาล	เพื่อเผยแพร่ ประชาสัมพันธ์ ข้อมูลข่าวสาร	๑ ครั้ง	๓๐,๐๐๐	๓๐,๐๐๐	๓๐,๐๐๐	๓๐,๐๐๐	๓๐,๐๐๐	ความพึงพอใจผู้รับ บริการ	ประชาชนได้รับทราบข้อมูล ข่าวสารต่าง ๆ เกี่ยวกับงาน ราชการและภารกิจเทศบาล	สำนักปลัด
๗	หนึ่งชุมชนหนึ่งสารสนเทศ	ให้ประชาชนสะดวกในการค้น หาข้อมูลต่าง ๆ	๑๑ หมู่บ้าน	๑๐๐,๐๐๐	๑๐๐,๐๐๐	๑๐๐,๐๐๐	๑๐๐,๐๐๐	๑๐๐,๐๐๐	จำนวนผู้ใช้บริการ	ประชาชนค้นหาข้อมูล สะดวกขึ้น	สำนักปลัด

รายละเอียดโครงการพัฒนา  
แผนพัฒนาท้องถิ่น (พ.ศ.๒๕๖๑ - ๒๕๖๕)  
เทศบาลตำบลหนองบัว อำเภอบ้านฝาง จังหวัดขอนแก่น

ก. ยุทธศาสตร์จังหวัดที่ ๖ การพัฒนาการบริหารภาครัฐ

ผ ๐๒

ข. ยุทธศาสตร์การพัฒนาของ อปท.ในเขตจังหวัดที่ ๘ การพัฒนาการบริหารภาครัฐ ภายใต้หลักธรรมาภิบาล

๕. ยุทธศาสตร์การพัฒนาระบบบริหารจัดการที่ดี

๕.๑ แผนงานบริหารงานทั่วไป

ที่	โครงการ/กิจกรรม	วัตถุประสงค์	เป้าหมาย (ผลผลิตของ โครงการ)	งบประมาณและที่ผ่านมา					ตัวชี้วัด (KPI)	ผลที่คาดว่าจะ ได้รับ	หน่วยงาน ที่ รับผิดชอบ
				๒๕๖๑ (บาท)	๒๕๖๒ (บาท)	๒๕๖๓ (บาท)	๒๕๖๔ (บาท)	๒๕๖๕ (บาท)			
๘	โครงการพัฒนาศักยภาพบุคลากร	เพื่อเป็นการพัฒนาศักยภาพในการทำงานของบุคลากรในท้องถิ่น	เจ้าหน้าที่ท้องถิ่นทุกคน	๓๕๐,๐๐๐	๓๕๐,๐๐๐	๓๕๐,๐๐๐	๓๕๐,๐๐๐	๓๕๐,๐๐๐	จำนวนผู้ร่วมโครงการ	บุคลากรในท้องถิ่นได้รับการพัฒนาและเสริมสร้างความรู้ความเข้าใจในการทำงาน	สำนักปลัด
๙	โครงการเฉลิมพระเกียรติ	เพื่อเฉลิมพระเกียรติและแสดงออกถึงความจงรักภักดี	จัดกิจกรรมเฉลิมพระเกียรติ	๒๐๐,๐๐๐	๒๐๐,๐๐๐	๒๐๐,๐๐๐	๒๐๐,๐๐๐	๒๐๐,๐๐๐	จำนวนกิจกรรมที่ดำเนินการ	ได้แสดงออกถึงความจงรักภักดี และชื่นชมพระบารมี	สำนักปลัด
๑๐	โครงการศูนย์ปฏิบัติการร่วมในการช่วยเหลือประชาชนขององค์กรปกครองส่วนท้องถิ่น	เพื่อให้การช่วยเหลือประชาชนตามอำนาจหน้าที่	ช่วยเหลือประชาชนในเขตอำเภอบ้านฝาง	๓๐,๐๐๐	๓๐,๐๐๐	๓๐,๐๐๐	๓๐,๐๐๐	๓๐,๐๐๐	จำนวนผู้ที่ได้รับการช่วยเหลือ	ประชาชนได้รับการช่วยเหลือให้มีความเป็นอยู่ที่ดีขึ้น	สำนักปลัด
๑๑	โครงการปรับปรุงระบบหอกระจายข่าวไร้สาย	เพื่อใช้เผยแพร่ประชาสัมพันธ์ข้อมูลข่าวสารของทางราชการและบริการสาธารณะด้านอื่น ๆ	๑๑ หมู่บ้าน	๑๐๐,๐๐๐	๑๐๐,๐๐๐	๑๐๐,๐๐๐	๑๐๐,๐๐๐	๑๐๐,๐๐๐	จำนวนหอกระจายข่าวในหมู่บ้านที่ได้รับการปรับปรุง	ประชาชนได้รับข้อมูลข่าวสารจากทางราชการอย่างทั่วถึง	สำนักปลัด

รายละเอียดโครงการพัฒนา  
แผนพัฒนาท้องถิ่น (พ.ศ.๒๕๖๑ - ๒๕๖๕)  
เทศบาลตำบลหนองบัว อำเภอบ้านฝาง จังหวัดขอนแก่น

ผ ๐๒

ก. ยุทธศาสตร์จังหวัดที่ ๖ การพัฒนาการบริหารภาครัฐ

ข. ยุทธศาสตร์การพัฒนาของ อปท.ในเขตจังหวัดที่ ๘ การพัฒนาการบริหารภาครัฐ ภายใต้หลักธรรมาภิบาล

๕. ยุทธศาสตร์การพัฒนาระบบบริหารจัดการที่ดี

๕.๔ แผนงานสาธารณสุข

ที่	โครงการ/กิจกรรม	วัตถุประสงค์	เป้าหมาย (ผลผลิตของ โครงการ)	งบประมาณและที่ผ่านมา					ตัวชี้วัด (KPI)	ผลที่คาดว่าจะ ได้รับ	หน่วยงาน ที่ รับผิดชอบ
				๒๕๖๑ (บาท)	๒๕๖๒ (บาท)	๒๕๖๓ (บาท)	๒๕๖๔ (บาท)	๒๕๖๕ (บาท)			
๑	โครงการปรับปรุงต่อเติมรถกู้ชีพ	เพื่อให้บริการสาธารณะด้านการ เจ็บป่วยฉุกเฉิน	๑ คัน	๒๕๐,๐๐๐	๒๕๐,๐๐๐	๒๕๐,๐๐๐	๒๕๐,๐๐๐	๒๕๐,๐๐๐	เกณฑ์มาตรฐานของ รถฉุกเฉิน	ประชาชนได้รับบริการ ที่มาตรฐานขึ้น	สำนักปลัด

รายละเอียดโครงการพัฒนา  
แผนพัฒนาท้องถิ่น (พ.ศ.๒๕๖๑ - ๒๕๖๕)  
เทศบาลตำบลหนองบัว อำเภอบ้านฝาง จังหวัดขอนแก่น

ผ ๐๒

ก. ยุทธศาสตร์จังหวัดที่ ๖ การพัฒนาการบริหารภาครัฐ

ข. ยุทธศาสตร์การพัฒนาของ อปท.ในเขตจังหวัดที่ ๘ การพัฒนาการบริหารภาครัฐ ภายใต้หลักธรรมาภิบาล

๕. ยุทธศาสตร์การพัฒนากระบวนการบริหารจัดการที่ดี

๕.๗ แผนงานสร้างความเข้มแข็งของชุมชน

ที่	โครงการ/กิจกรรม	วัตถุประสงค์	เป้าหมาย (ผลผลิตของ โครงการ)	งบประมาณและที่ผ่านมา					ตัวชี้วัด (KPI)	ผลที่คาดว่าจะ ได้รับ	หน่วยงาน ที่ รับผิดชอบ
				๒๕๖๑ (บาท)	๒๕๖๒ (บาท)	๒๕๖๓ (บาท)	๒๕๖๔ (บาท)	๒๕๖๕ (บาท)			
๑	โครงการจัดเวทีประชาคมเพื่อพัฒนาท้องถิ่น	เพื่อส่งเสริมให้ประชาชนมีส่วนร่วมในการพัฒนาท้องถิ่น	๑๑ หมู่บ้าน	๓๐,๐๐๐	๓๐,๐๐๐	๓๐,๐๐๐	๓๐,๐๐๐	๓๐,๐๐๐	จำนวนผู้เข้าร่วมโครงการ	ประชาชนรู้สึกมีความเป็นเจ้าของท้องถิ่นร่วมกัน	สำนักปลัด
๒	เผยแพร่ความรู้ทางกฎหมายให้แก่ประชาชน/พนักงานเทศบาล/สมาชิกสภาท้องถิ่น	เพื่อให้ความรู้แก่บุคลากรทุกระดับ	๑ ครั้ง	๓๐,๐๐๐	๓๐,๐๐๐	๓๐,๐๐๐	๓๐,๐๐๐	๓๐,๐๐๐	จำนวนผู้เข้าร่วมโครงการ	บุคลากรทุกระดับมีความรู้ด้านกฎหมายมากขึ้น	สำนักปลัด
๓	โครงการหมู่บ้านในฝัน สวรรค์ในชุมชน	เพื่อให้องค์กรภาคประชาชนมีความเข้มแข็งและมีส่วนร่วมในการพัฒนา	๑๑ หมู่บ้าน	๓๐,๐๐๐	๓๐,๐๐๐	๓๐,๐๐๐	๓๐,๐๐๐	๓๐,๐๐๐	จำนวนหมู่บ้านที่ร่วมโครงการ	ประชาชนมีส่วนร่วมในการร่วมกันดูแลรักษาและพัฒนาชุมชน	สำนักปลัด
๔	โครงการพัฒนาบทบาทสตรี	เพื่อส่งเสริมความเข้มแข็งในบทบาทสตรีสู่ประชาคมอาเซียน	๑๑ หมู่บ้าน	๓๐,๐๐๐	๓๐,๐๐๐	๓๐,๐๐๐	๓๐,๐๐๐	๓๐,๐๐๐	จำนวนสตรีที่ได้เข้าร่วมโครงการ	กลุ่มสตรีมีความเข้มแข็งขึ้น	สำนักปลัด
๕	โครงการส่งเสริมกองทุนสวัสดิการชุมชน	เพื่อพัฒนากองทุนสวัสดิการชุมชน	๑ ครั้ง	๒๐,๐๐๐	๒๐,๐๐๐	๒๐,๐๐๐	๒๐,๐๐๐	๒๐,๐๐๐	จำนวนผู้เข้าร่วมโครงการ	กองทุนสวัสดิการชุมชนมีความเข้มแข็งขึ้น	สำนักปลัด
๖	โครงการปรองดองสมานฉันท์รักกันสามัคคี	เพื่อสร้างความปรองดองในชุมชน	๑๑ หมู่บ้าน	๕๐,๐๐๐	๕๐,๐๐๐	๕๐,๐๐๐	๕๐,๐๐๐	๕๐,๐๐๐	จำนวนผู้เข้าร่วมโครงการ	ประชาชนในชุมชนมีความสามัคคีกันมากขึ้น	สำนักปลัด

รายละเอียดโครงการพัฒนา  
แผนพัฒนาท้องถิ่น (พ.ศ.๒๕๖๑ - ๒๕๖๕)  
เทศบาลตำบลหนองบัว อำเภอบ้านฝาง จังหวัดขอนแก่น

ผ ๐๒

ก. ยุทธศาสตร์จังหวัดที่ ๖ การพัฒนาการบริหารภาครัฐ

ข. ยุทธศาสตร์การพัฒนาของ อปท.ในเขตจังหวัดที่ ๘ การพัฒนาการบริหารภาครัฐ ภายใต้หลักธรรมาภิบาล

๕. ยุทธศาสตร์การพัฒนาระบบบริหารจัดการที่ดี

๕.๑๐ แผนงานงบกลาง

ที่	โครงการ/กิจกรรม	วัตถุประสงค์	เป้าหมาย (ผลผลิตของ โครงการ)	งบประมาณและที่ผ่านมา					ตัวชี้วัด (KPI)	ผลที่คาดว่าจะ ได้รับ	หน่วยงาน ที่ รับผิดชอบ
				๒๕๖๑ (บาท)	๒๕๖๒ (บาท)	๒๕๖๓ (บาท)	๒๕๖๔ (บาท)	๒๕๖๕ (บาท)			
๑	โครงการสมทบกองทุนสวัสดิการชุมชน	เพื่อสมทบกองทุนสวัสดิการชุมชน	๑ ครั้ง	๓๐,๐๐๐	๓๐,๐๐๐	๓๐,๐๐๐	๓๐,๐๐๐	๓๐,๐๐๐	จำนวนผู้เข้าร่วมโครงการ	กองทุนสวัสดิการชุมชนมี การพัฒนาให้เข้มแข็งขึ้น	สำนักปลัด

รายละเอียดโครงการพัฒนา  
แผนพัฒนาท้องถิ่น (พ.ศ.๒๕๖๑ - ๒๕๖๕)  
สำหรับ ประสานโครงการที่เกินศักยภาพขององค์กรปกครองส่วนท้องถิ่น  
เทศบาลตำบลหนองบัว อำเภอบ้านฝาง จังหวัดขอนแก่น

ก. ยุทธศาสตร์จังหวัดที่ ๕ การเพิ่มศักยภาพของเมืองเพื่อเชื่อมโยงโอกาสจากกลุ่มประเทศอนุภาคลุ่มน้ำโขง

ข. ยุทธศาสตร์การพัฒนาของ อปท.ในเขตจังหวัดที่ ๒ การพัฒนาเมืองและชุมชนให้น่าอยู่

๓. ยุทธศาสตร์การพัฒนาเมืองและชุมชนน่าอยู่

๓.๖ แผนงานเคหะและชุมชน

ผ ๐๒/๑

ที่	โครงการ	วัตถุประสงค์	เป้าหมาย (ผลผลิตของ โครงการ)	งบประมาณ					ตัวชี้วัด (KPI)	ผลที่คาดว่าจะ ได้รับ	หน่วยงาน รับผิดชอบ หลัก
				๒๕๖๑ (บาท)	๒๕๖๒ (บาท)	๒๕๖๓ (บาท)	๒๕๖๔ (บาท)	๒๕๖๕ (บาท)			
๑	ก่อสร้างถนนลาดยางสายคอนตู-นาผาย-นาโพธิ์	เพื่อให้สัญจรไปมาสะดวกยิ่งขึ้น	ระยะทาง ๓,๗๐๐ เมตร กว้าง ๕ เมตร	๒,๐๐๐,๐๐๐	๒,๐๐๐,๐๐๐	๒,๐๐๐,๐๐๐	๒,๐๐๐,๐๐๐	๒,๐๐๐,๐๐๐	จำนวนถนนที่เพิ่มขึ้น	การสัญจรสะดวกยิ่งขึ้น	กองช่าง
๒	ก่อสร้างถนนลาดยางสายบะยาว - แก่นเท่า	เพื่อให้สัญจรไปมาสะดวกยิ่งขึ้น	ระยะทาง ๒,๖๐๐ เมตร กว้าง ๖ เมตร	๒,๒๕๐,๐๐๐	๒,๒๕๐,๐๐๐	๒,๒๕๐,๐๐๐	๒,๒๕๐,๐๐๐	๒,๒๕๐,๐๐๐	จำนวนถนนที่เพิ่มขึ้น	การสัญจรสะดวกยิ่งขึ้น	กองช่าง
๓	ก่อสร้างถนน คสล.สายมะลิวัลย์-ฝายวังจาน หมู่ ๘	เพื่อให้สัญจรไปมาสะดวกยิ่งขึ้น	ระยะทาง ๑,๒๖๐ เมตร กว้าง ๖ เมตร	๑,๑๐๐,๐๐๐	๑,๑๐๐,๐๐๐	๑,๑๐๐,๐๐๐	๑,๑๐๐,๐๐๐	๑,๑๐๐,๐๐๐	จำนวนถนนที่เพิ่มขึ้น	การสัญจรสะดวกยิ่งขึ้น	กองช่าง
๔	ก่อสร้างถนนลาดยางสายวัดป่าชุมพลวนาราม - ปากทางถนนมะลิวัลย์	เพื่อให้สัญจรไปมาสะดวกยิ่งขึ้น	ระยะทาง ๑,๑๑๐ เมตร กว้าง ๖ เมตร	๑,๐๐๐,๐๐๐	๑,๐๐๐,๐๐๐	๑,๐๐๐,๐๐๐	๑,๐๐๐,๐๐๐	๑,๐๐๐,๐๐๐	จำนวนถนนที่เพิ่มขึ้น	การสัญจรสะดวกยิ่งขึ้น	กองช่าง
๕	ก่อสร้างถนน คสล.สายข้างโรงคัดไข่ หมู่ ๘	เพื่อให้สัญจรไปมาสะดวกยิ่งขึ้น	ระยะทาง ๓,๓๐๐ เมตร กว้าง ๖ เมตร	๒,๘๗๐,๐๐๐	๒,๘๗๐,๐๐๐	๒,๘๗๐,๐๐๐	๒,๘๗๐,๐๐๐	๒,๘๗๐,๐๐๐	จำนวนถนนที่เพิ่มขึ้น	การสัญจรสะดวกยิ่งขึ้น	กองช่าง
๖	ก่อสร้างถนน คสล.สายนาผาย-ผายพวนาค หมู่ ๕	เพื่อให้สัญจรไปมาสะดวกยิ่งขึ้น	ระยะทาง ๖๙๐ เมตร กว้าง ๔ เมตร	๔๐๐,๐๐๐	๔๐๐,๐๐๐	๔๐๐,๐๐๐	๔๐๐,๐๐๐	๔๐๐,๐๐๐	จำนวนถนนที่เพิ่มขึ้น	การสัญจรสะดวกยิ่งขึ้น	กองช่าง

บัญชีครุภัณฑ์

แผนพัฒนาท้องถิ่น (พ.ศ.๒๕๖๑ - ๒๕๖๕)

เทศบาลตำบลหนองบัว อำเภอบ้านฝาง จังหวัดขอนแก่น

แบบ ผ ๐๓

ที่	แผนงาน	หมวด	ประเภท	เป้าหมาย (ผลผลิตของ ครุภัณฑ์)	งบประมาณและที่ผ่านมา					หน่วยงาน รับผิดชอบ หลัก
					๒๕๖๑ (บาท)	๒๕๖๒ (บาท)	๒๕๖๓ (บาท)	๒๕๖๔ (บาท)	๒๕๖๕ (บาท)	
๑	แผนงานบริหารงานทั่วไป	ค่าครุภัณฑ์	ครุภัณฑ์สำนักงาน	จัดหาตู้เก็บเอกสาร	๓๐,๐๐๐	๕๐,๐๐๐	๕๐,๐๐๐	๕๐,๐๐๐	๕๐,๐๐๐	สำนักปลัด
๒	แผนงานบริหารงานทั่วไป	ค่าครุภัณฑ์	ครุภัณฑ์สำนักงาน	จัดหาตู้ใส่รางวัล	-	๓๐,๐๐๐	๓๐,๐๐๐	๓๐,๐๐๐	๓๐,๐๐๐	สำนักปลัด
๓	แผนงานบริหารงานทั่วไป	ค่าครุภัณฑ์	ครุภัณฑ์สำนักงาน	จัดหาเก้าอี้สำนักงาน	๒๐,๐๐๐	๓๕,๐๐๐	๓๕,๐๐๐	๓๕,๐๐๐	๓๕,๐๐๐	สำนักปลัด
๔	แผนงานบริหารงานทั่วไป	ค่าครุภัณฑ์	ครุภัณฑ์สำนักงาน	จัดหาโต๊ะสำนักงาน	-	๔๐,๐๐๐	๔๐,๐๐๐	๔๐,๐๐๐	๔๐,๐๐๐	สำนักปลัด
๕	แผนงานบริหารงานทั่วไป	ค่าครุภัณฑ์	ครุภัณฑ์สำนักงาน	จัดหาเครื่องปรับอากาศ	-	๖๐,๐๐๐	๖๐,๐๐๐	๖๐,๐๐๐	๖๐,๐๐๐	สำนักปลัด
๖	แผนงานบริหารงานทั่วไป	ค่าครุภัณฑ์	ครุภัณฑ์คอมพิวเตอร์	จัดหาคอมพิวเตอร์สำนักงาน	๔๘,๐๐๐	๕๐,๐๐๐	๕๐,๐๐๐	๕๐,๐๐๐	๕๐,๐๐๐	สำนักปลัด
๗	แผนงานบริหารงานทั่วไป	ค่าครุภัณฑ์	ครุภัณฑ์คอมพิวเตอร์	จัดหาเครื่องสำรองไฟ	-	๕๐,๐๐๐	๕๐,๐๐๐	๕๐,๐๐๐	๕๐,๐๐๐	สำนักปลัด

บัญชีครุภัณฑ์  
แผนพัฒนาท้องถิ่น (พ.ศ.๒๕๖๑ - ๒๕๖๕)  
เทศบาลตำบลหนองบัว อำเภอบ้านฝาง จังหวัดขอนแก่น

แบบ ผ ๐๓

ที่	แผนงาน	หมวด	ประเภท	เป้าหมาย (ผลผลิตของ ครุภัณฑ์)	งบประมาณและที่ผ่านมา					หน่วยงาน รับผิดชอบ หลัก
					๒๕๖๑ (บาท)	๒๕๖๒ (บาท)	๒๕๖๓ (บาท)	๒๕๖๔ (บาท)	๒๕๖๕ (บาท)	
๘	แผนงานบริหารงานทั่วไป	ค่าครุภัณฑ์	ครุภัณฑ์ยานพาหนะและ ขนส่ง	จัดการกระเช้า	-	๓,๕๐๐,๐๐๐	๓,๕๐๐,๐๐๐	๓,๕๐๐,๐๐๐	๓,๕๐๐,๐๐๐	สำนักปลัด
๙	แผนงานบริหารงานทั่วไป	ค่าครุภัณฑ์	ครุภัณฑ์ยานพาหนะและ ขนส่ง	จัดการบรรทุกขนาด ๑ ตัน	-	-	๗๘๗,๐๐๐	๗๘๗,๐๐๐	๘๐๐,๐๐๐	สำนักปลัด

**บัญชีครุภัณฑ์**  
**แผนพัฒนาท้องถิ่น (พ.ศ.๒๕๖๑ - ๒๕๖๕)**  
**เทศบาลตำบลหนองบัว อำเภอบ้านฝาง จังหวัดขอนแก่น**

แบบ ผ ๐๓

ที่	แผนงาน	หมวด	ประเภท	เป้าหมาย (ผลผลิตของ ครุภัณฑ์)	งบประมาณและที่ผ่านมา					หน่วยงาน รับผิดชอบ หลัก
					๒๕๖๑ (บาท)	๒๕๖๒ (บาท)	๒๕๖๓ (บาท)	๒๕๖๔ (บาท)	๒๕๖๕ (บาท)	
๑๐	แผนงานบริหารงานทั่วไป	ค่าครุภัณฑ์	ครุภัณฑ์สำนักงาน	จัดหาตู้เก็บเอกสาร	-	๓๐,๐๐๐	๓๐,๐๐๐	๓๐,๐๐๐	๓๐,๐๐๐	กองคลัง
๑๑	แผนงานบริหารงานทั่วไป	ค่าครุภัณฑ์	ครุภัณฑ์สำนักงาน	จัดหาเก้าอี้สำนักงาน	-	๑๐,๐๐๐	๑๐,๐๐๐	๑๐,๐๐๐	๑๐,๐๐๐	กองคลัง
๑๒	แผนงานบริหารงานทั่วไป	ค่าครุภัณฑ์	ครุภัณฑ์คอมพิวเตอร์	จัดหาคอมพิวเตอร์สำนักงาน	-	๕๐,๐๐๐	๕๐,๐๐๐	๕๐,๐๐๐	๕๐,๐๐๐	กองคลัง
๑๓	แผนงานการรักษาความสงบภายใน	ค่าครุภัณฑ์	ครุภัณฑ์ยานพาหนะและขนส่ง	จัดการรถบรรทุกน้ำอเนกประสงค์	-	-	๓,๐๐๐,๐๐๐	๓,๐๐๐,๐๐๐	๓,๐๐๐,๐๐๐	สำนักปลัด
๑๔	แผนงานสาธารณสุข	ค่าครุภัณฑ์	ครุภัณฑ์การเกษตร	จัดหาเครื่องพ่นหมอกควัน	๕๙,๐๐๐	๕๙,๐๐๐	๕๙,๐๐๐	๕๙,๐๐๐	๕๙,๐๐๐	สำนักปลัด
๑๕	แผนงานสาธารณสุข	ค่าครุภัณฑ์	ครุภัณฑ์ยานพาหนะและขนส่ง	จัดการรถบรรทุกขยะ	๒,๑๑๙,๐๐๐	๒,๑๑๙,๐๐๐	๒,๑๑๙,๐๐๐	๒,๑๑๙,๐๐๐	๒,๑๑๙,๐๐๐	สำนักปลัด

**บัญชีครุภัณฑ์**  
**แผนพัฒนาท้องถิ่น (พ.ศ.๒๕๖๑ - ๒๕๖๕)**  
**เทศบาลตำบลหนองบัว อำเภอบ้านฝาง จังหวัดขอนแก่น**

แบบ ผ ๐๓

ที่	แผนงาน	หมวด	ประเภท	เป้าหมาย (ผลผลิตของ ครุภัณฑ์)	งบประมาณและที่ผ่านมา					หน่วยงาน รับผิดชอบ หลัก
					๒๕๖๑ (บาท)	๒๕๖๒ (บาท)	๒๕๖๓ (บาท)	๒๕๖๔ (บาท)	๒๕๖๕ (บาท)	
๑๖	แผนงานการศึกษา	ค่าครุภัณฑ์	ครุภัณฑ์สำนักงาน	จัดหาเครื่องถ่ายเอกสาร	-	๑๘๐,๐๐๐	๑๘๐,๐๐๐	๑๘๐,๐๐๐	๑๘๐,๐๐๐	กองการศึกษา
๑๗	แผนงานการศึกษา	ค่าครุภัณฑ์	ครุภัณฑ์สำนักงาน	จัดหาตู้เหล็ก ๒ บาน	-	๕,๕๐๐	๕,๕๐๐	๕,๕๐๐	๕,๕๐๐	กองการศึกษา
๑๘	แผนงานการศึกษา	ค่าครุภัณฑ์	ครุภัณฑ์สำนักงาน	จัดหาตู้เก็บเอกสาร	-	๔,๘๐๐	๔,๘๐๐	๔,๘๐๐	๔,๘๐๐	กองการศึกษา
๑๙	แผนงานการศึกษา	ค่าครุภัณฑ์	ครุภัณฑ์สำนักงาน	จัดหาโต๊ะสำนักงาน	-	๒๑,๐๐๐	๒๑,๐๐๐	๒๑,๐๐๐	๒๑,๐๐๐	กองการศึกษา
๒๐	แผนงานการศึกษา	ค่าครุภัณฑ์	ครุภัณฑ์สำนักงาน	จัดหาเก้าอี้สำนักงาน	-	๑๙,๒๐๐	๑๙,๒๐๐	๑๙,๒๐๐	๑๙,๒๐๐	กองการศึกษา
๒๑	แผนงานการศึกษา	ค่าครุภัณฑ์	ครุภัณฑ์คอมพิวเตอร์	จัดหาคอมพิวเตอร์สำนักงาน	-	๕๑,๐๐๐	๕๑,๐๐๐	๕๑,๐๐๐	๕๑,๐๐๐	กองการศึกษา

**บัญชีครุภัณฑ์**  
**แผนพัฒนาท้องถิ่น (พ.ศ.๒๕๖๑ - ๒๕๖๕)**  
**เทศบาลตำบลหนองบัว อำเภอบ้านฝาง จังหวัดขอนแก่น**

แบบ ผ ๐๓

ที่	แผนงาน	หมวด	ประเภท	เป้าหมาย (ผลผลิตของ ครุภัณฑ์)	งบประมาณและที่ผ่านมา					หน่วยงาน รับผิดชอบ หลัก
					๒๕๖๑ (บาท)	๒๕๖๒ (บาท)	๒๕๖๓ (บาท)	๒๕๖๔ (บาท)	๒๕๖๕ (บาท)	
๒๒	แผนงานเคหะและชุมชน	ค่าครุภัณฑ์	ครุภัณฑ์สำนักงาน	จัดหาเก้าอี้สำนักงาน	๓,๕๐๐	๓,๕๐๐	๙,๐๐๐	๙,๐๐๐	๙,๐๐๐	กองช่าง
๒๓	แผนงานเคหะและชุมชน	ค่าครุภัณฑ์	ครุภัณฑ์สำนักงาน	จัดหาตู้เก็บเอกสาร	-	๑๔,๖๗๐	๑๔,๖๗๐	๑๔,๖๗๐	๑๔,๖๗๐	กองช่าง
๒๔	แผนงานเคหะและชุมชน	ค่าครุภัณฑ์	ครุภัณฑ์สำนักงาน	จัดหาโต๊ะสำนักงาน	-	๑๐,๐๐๐	๑๐,๐๐๐	๑๐,๐๐๐	๑๐,๐๐๐	กองช่าง
๒๕	แผนงานเคหะและชุมชน	ค่าครุภัณฑ์	ครุภัณฑ์สำนักงาน	จัดหาเครื่องอ่านบันทึก ข้อมูล	-	๓,๓๐๐	๓,๓๐๐	๓,๓๐๐	๓,๓๐๐	กองช่าง
๒๖	แผนงานเคหะและชุมชน	ค่าครุภัณฑ์	ครุภัณฑ์คอมพิวเตอร์	จัดหาคอมพิวเตอร์ สำนักงาน	-	๕๑,๐๐๐	๕๑,๐๐๐	๕๑,๐๐๐	๕๑,๐๐๐	กองช่าง
๒๗	แผนงานเคหะและชุมชน	ค่าครุภัณฑ์	ครุภัณฑ์คอมพิวเตอร์	จัดหาเครื่องพิมพ์	-	๗,๙๐๐	๗,๙๐๐	๗,๙๐๐	๗,๙๐๐	กองช่าง
๒๘	แผนงานเคหะและชุมชน	ค่าครุภัณฑ์	ครุภัณฑ์ยานพาหนะและ ขนส่ง	จัดหารถบรรทุกขนาด ๑ ตัน	-	-	๗๘๗,๐๐๐	๗๘๗,๐๐๐	๘๐๐,๐๐๐	กองช่าง
๒๙	แผนงานเคหะและชุมชน	ค่าครุภัณฑ์	ครุภัณฑ์สำรวจ	จัดหาเครื่องครึ่งขนาด ๕.๕ แรงม้า	-	-	๕๕,๐๐๐	๕๕,๐๐๐	๕๕,๐๐๐	กองช่าง

## ส่วนที่ ๔

### การติดตามและประเมินผล

#### ๑. การติดตามและประเมินผลยุทธศาสตร์

แนวทางการพิจารณาการติดตามและประเมินผลแผนพัฒนาท้องถิ่นตามระเบียบกระทรวงมหาดไทยว่าด้วยการจัดทำแผนพัฒนาขององค์กรปกครองส่วนท้องถิ่น พ.ศ. ๒๕๔๘ แก้ไขเพิ่มเติม ถึง (ฉบับที่ ๓) พ.ศ. ๒๕๖๑ เป็นแบบที่กำหนดให้คณะกรรมการติดตามและประเมินผลแผนพัฒนาท้องถิ่น ดำเนินการให้คะแนนตามเกณฑ์ที่กำหนดไว้ ซึ่งเป็นส่วนหนึ่งของการติดตามและประเมินผลแผนพัฒนา โดยดำเนินการให้แล้วเสร็จภายในหกสิบวัน นับแต่วันที่ประกาศใช้งบประมาณรายจ่าย มีรายละเอียด ดังนี้

#### ๑. แนวทางการพิจารณาการติดตามและประเมินผลยุทธศาสตร์เพื่อความสอดคล้องแผนพัฒนาท้องถิ่น ประกอบด้วย

๑.๑ ข้อมูลสภาพทั่วไปและข้อมูลพื้นฐานขององค์กรปกครองส่วนท้องถิ่น ๒๐ คะแนน

๑.๒ การวิเคราะห์สถานการณ์และศักยภาพ ๒๐ คะแนน

๑.๓ ยุทธศาสตร์ ๖๐ คะแนน ประกอบด้วย

(๑) ยุทธศาสตร์ขององค์กรปกครองส่วนท้องถิ่น	๑๐ คะแนน
(๒) ยุทธศาสตร์ขององค์กรปกครองส่วนท้องถิ่นในเขตจังหวัด	๑๐ คะแนน
(๓) ยุทธศาสตร์จังหวัด	๑๐ คะแนน
(๔) วิสัยทัศน์	๕ คะแนน
(๕) กลยุทธ์	๕ คะแนน
(๖) เป้าประสงค์ของแต่ละประเด็นกลยุทธ์	๕ คะแนน
(๗) จุดยืนทางยุทธศาสตร์	๕ คะแนน
(๘) แผนงาน	๕ คะแนน
(๙) ความเชื่อมโยงของยุทธศาสตร์ในภาพรวม	๕ คะแนน

คะแนนรวม ๑๐๐ คะแนน เกณฑ์ที่ควรได้เพื่อให้เกิดความสอดคล้องและขับเคลื่อนการพัฒนาท้องถิ่นขององค์กรปกครองส่วนท้องถิ่น ไม่ควรน้อยกว่าร้อยละ ๘๐ (๘๐ คะแนน)

#### ๒. แนวทางการพิจารณาการติดตามและประเมินผลโครงการเพื่อความสอดคล้องแผนพัฒนาท้องถิ่น ประกอบด้วย

๒.๑ การสรุปสถานการณ์การพัฒนา ๑๐ คะแนน

๒.๒ การประเมินผลการนำแผนพัฒนาท้องถิ่นไปปฏิบัติในเชิงปริมาณ ๑๐ คะแนน

๒.๓ การประเมินผลการนำแผนพัฒนาท้องถิ่นไปปฏิบัติในเชิงคุณภาพ ๑๐ คะแนน

๒.๔ แผนงานและยุทธศาสตร์การพัฒนา ๑๐ คะแนน

๒.๕ โครงการพัฒนา ๖๐ คะแนน ประกอบด้วย

(๑) ความชัดเจนของชื่อโครงการ ๕ คะแนน

(๒) กำหนดวัตถุประสงค์สอดคล้องกับโครงการ ๕ คะแนน

(๓) เป้าหมาย (ผลผลิตของโครงการ) มีความชัดเจนนำไปสู่การตั้งงบประมาณได้ถูกต้อง

๕ คะแนน

(๔) โครงการมีความสอดคล้องกับแผนยุทธศาสตร์ชาติ ๒๐ ปี ๕ คะแนน

(๕) เป้าหมาย (ผลผลิตของโครงการ) มีความสอดคล้องกับแผนพัฒนาเศรษฐกิจและสังคมแห่งชาติ ฉบับที่ ๑๒ ๕ คะแนน

(๖) โครงการมีความสอดคล้องกับ Thailand ๔.๐ ๕ คะแนน

(๗) โครงการสอดคล้องกับยุทธศาสตร์จังหวัด ๕ คะแนน

(๘) โครงการแก้ไขปัญหาความยากจนหรือการเสริมสร้างให้ประเทศชาติมั่นคง มั่งคั่ง ยั่งยืนภายใต้หลักประชารัฐ ๕ คะแนน

(๙) งบประมาณ มีความสอดคล้องกับเป้าหมาย (ผลผลิตของโครงการ) ๕ คะแนน

(๑๐) มีการประมาณการราคาถูกต้องตามหลักวิธีการงบประมาณ ๕ คะแนน

(๑๑) มีการกำหนดตัวชี้วัด (KPI) และสอดคล้องกับวัตถุประสงค์และผลที่คาดว่าจะได้รับ ๕ คะแนน

(๑๒) ผลที่คาดว่าจะได้รับ สอดคล้องกับวัตถุประสงค์ ๕ คะแนน

คะแนนรวม ๑๐๐ คะแนน เกณฑ์ที่ควรได้เพื่อให้เกิดความสอดคล้องและขับเคลื่อนการพัฒนาท้องถิ่นขององค์กรปกครองส่วนท้องถิ่น ไม่ควรน้อยกว่าร้อยละ ๘๐ (๘๐ คะแนน)

### ๓. แนวทางการพิจารณาการติดตามและประเมินผลยุทธศาสตร์เพื่อความสอดคล้องแผนพัฒนาท้องถิ่นขององค์กรปกครองส่วนท้องถิ่น ประเด็นการพิจารณา

๑. ข้อมูลสภาพทั่วไปและข้อมูลพื้นฐานขององค์กรปกครองส่วนท้องถิ่น ๒๐ คะแนน

๒. การวิเคราะห์สภาพการณ์และศักยภาพ ๒๐ คะแนน

๓. ยุทธศาสตร์ ประกอบด้วย ๖๐ คะแนน

๓.๑ ยุทธศาสตร์ขององค์กรปกครองส่วนท้องถิ่น (๑๐)

๓.๒ ยุทธศาสตร์ขององค์กรปกครองส่วนท้องถิ่นในเขตจังหวัด (๑๐)

๓.๓ ยุทธศาสตร์จังหวัด (๑๐)

๓.๔ วิสัยทัศน์ (๕)

๓.๕ กลยุทธ์ (๕)

๓.๖ เป้าประสงค์ของแต่ละประเด็นกลยุทธ์ (๕)

๓.๗ จุดยืนทางยุทธศาสตร์ (๕)

๓.๘ แผนงาน (๕)

๓.๙ ความเชื่อมโยงของยุทธศาสตร์ในภาพรวม (๕)

รวมคะแนน ๑๐๐ คะแนน

## ๒. การติดตามและประเมินผลโครงการ

เทศบาล ใช้การติดตามและประเมินผลโครงการ โดยใช้ตัวแบบวัดผลในเชิงปริมาณและคุณภาพ ตามที่คณะกรรมการติดตามและประเมินผลแผนพัฒนา กำหนด และมีหลักการประเมินผลโครงการที่สำคัญ คือ การติดตามและประเมินผลโครงการว่าบรรลุวัตถุประสงค์ที่กำหนดไว้ในโครงการทุกประการหรือไม่อย่างไร

### ๓. สรุปผลการพัฒนาท้องถิ่นในภาพรวม

#### ๓.๑ การวัดผลในเชิงปริมาณและเชิงคุณภาพ

โดยใช้แบบสำหรับติดตามและประเมินผลเชิงปริมาณและคุณภาพ

- (๑) แบบตัวบ่งชี้การปฏิบัติงาน (Performance Indicators)
- (๒) แบบบัตรคะแนน (Scorecard Model) หรือ Scorecard Model ของ Kaplan & Norton
- (๓) แบบมุ่งวัดผลสัมฤทธิ์ (Result Framework Model (RF))
- (๔) แบบเชิงเหตุผล (Logical Model)
- (๕) แบบวัดกระบวนการปฏิบัติงาน (Process Performance Measurement System (PPMS))
- (๖) แบบการประเมินโดยใช้วิธีการแก้ปัญหาหรือเรียนรู้จากปัญหาที่เกิดขึ้น หรือ Problem-Solving Method
- (๗) แบบการประเมินแบบมีส่วนร่วม (Participatory Method)
- (๘) แบบการประเมินผลกระทบ (Impact Evaluation)
- (๙) แบบการประเมินความเสี่ยง (Risk Assessment Model)
- (๑๐) แบบประเมินตนเอง (Self-Assessment Model)
- (๑๑) แบบอื่นๆ ที่องค์กรปกครองส่วนท้องถิ่นกำหนดขึ้น ทั้งนี้ต้องอยู่ภายใต้กรอบข้อ (๑) – (๑๐) หรือเป็นแบบผสมก็ได้

เชิงปริมาณ (Quantity) เชิงคุณภาพ (Quality) ผลที่ได้จริงๆคืออะไร ค่าใช้จ่าย (Cost) เวลา (Time) เป็นไปตามที่กำหนดไว้หรือไม่

ประชาชนได้ประโยชน์อย่างไรหรือราชการได้ประโยชน์อย่างไร

วัดผลนั้นได้หรือไม่ หรือวัดได้เท่าไร (Key Performance Indicator : KPIs)

ผลกระทบ (Impact)

การติดตามและประเมินผลแผนพัฒนาท้องถิ่นเป็นการติดตามและประเมินผลความสอดคล้องและความสำเร็จของแผนพัฒนา สี่ปีขององค์กรปกครองส่วนท้องถิ่นและการติดตามและประเมินผลโครงการพัฒนาที่องค์กรปกครองส่วนท้องถิ่นได้ดำเนินการตามแผนดำเนินงานว่าเป็นไปตามเป้าหมายการพัฒนาที่สอดคล้องกับเป้าประสงค์ ซึ่งสามารถนำไปสู่การบรรลุวิสัยทัศน์ที่องค์กรปกครองส่วนท้องถิ่นกำหนดหรือไม่ และโครงการพัฒนานั้นประสบความสำเร็จตามกรอบการประเมินผลระดับใด

๑. กำหนดการติดตามและประเมินผลการนำแผนพัฒนาไปปฏิบัติ อย่างน้อยโครงการละ ๑ ครั้ง

๒. กำหนดการติดตามและประเมินผลการนำแผนพัฒนาไปปฏิบัติ ในภาพรวมอย่างน้อยปีละ ๑ ครั้ง

๓. กำหนดการรายงานผล ซึ่งได้จากการติดตาม และประเมินผลแผนพัฒนาต่อผู้บริหารท้องถิ่น เพื่อให้ผู้บริหารท้องถิ่นรายงานผลต่อสภาเทศบาล คณะกรรมการพัฒนาเทศบาล ปีละ ๑ ครั้ง

๔. กำหนดการประกาศผลการติดตามและประเมินผลแผนพัฒนาให้ประชาชนใน ท้องถิ่นทราบภายในเดือนธันวาคมของทุกปี และปิดประกาศไว้ที่เปิดเผยไม่น้อยกว่า ๓๐ วัน

การติดตามและประเมินผลแผนพัฒนาท้องถิ่นมีขั้นตอนในการดำเนินการดังนี้

**ขั้นตอนที่ ๑** คณะกรรมการติดตามและประเมินผลแผนพัฒนาท้องถิ่นร่วมประชุมเพื่อกำหนดกรอบแนวทาง และวิธีการในการติดตามและประเมินผล แผนพัฒนาและประเมินผลโครงการพัฒนาตามแผนพัฒนาสี่ปี ดังนี้

๑. การกำหนดกรอบ แนวทาง และวิธีการ ในการติดตามและประเมินผลแผนพัฒนาอาจกำหนดแนวทางในการติดตามและประเมินผลแผนพัฒนา ดังนี้

(๑) ความสอดคล้อง (Relevance) ของยุทธศาสตร์ แผน และกลยุทธ์ที่กำหนด

(๒) ความเพียงพอ (Adequacy) ของทรัพยากรเพื่อการดำเนินกิจกรรมของหน่วยงาน

(๓) ความก้าวหน้า ( Progress) กิจกรรมที่กำหนดไว้ตามแผน โดยมีการติดตามผล ( Monitoring)

(๔) ประสิทธิภาพ (Efficiency) เป็นการศึกษาความสัมพันธ์ระหว่างผลผลิตกับทรัพยากรที่ใช้โดยมีการประเมินประสิทธิภาพ (Efficiency Evaluation)

(๕) ประสิทธิภาพ (Effectiveness) เป็นการศึกษาถึงผลที่ได้รับ (Effect)

(๖) ผลลัพธ์และผลผลิต (Outcome and Output) เป็นการศึกษาประเมินผลประโยชน์ที่เกิดจากการทำกิจกรรมที่มีต่อกลุ่มเป้าหมายที่ได้รับบริการ และการประเมินผลผลิตที่เกิดขึ้นจากกิจกรรม

(๗) การประเมินผลกระทบเป็นการศึกษาผลที่ได้รับรวมยอด (Overall Effect)

คณะกรรมการติดตามและประเมินผลแผนพัฒนาท้องถิ่น อาจนำแนวทางทั้งหมดที่กำหนดมาใช้หรืออาจเลือกใช้ในบางแนวทางในการติดตามและประเมินผลแผนพัฒนาได้ โดยอย่างน้อยต้องสามารถประเมินความสอดคล้องและสามารถวัดความสำเร็จหรือความก้าวหน้าของแผนพัฒนาได้ ทั้งนี้ขึ้นอยู่กับคณะกรรมการฯ จะพิจารณา

๒. การกำหนดกรอบแนวทางและวิธีการในการติดตามและประเมินผลโครงการพัฒนาตามแผนพัฒนา อาจกำหนดแนวทางดังนี้

(๑) การประเมินผลกระบวนการ ( Process Evaluation) หรือ การประเมินประสิทธิภาพ (Efficiency Evaluation)

(๒) การประเมินผลโครงการ ( Project Evaluation) หรือการประเมินประสิทธิผล (Effectiveness Evaluation)

(๓) การประเมินผลกระทบ ( Impact Evaluation)

**ขั้นตอนที่ ๒** คณะกรรมการติดตามและประเมินผลแผนพัฒนาท้องถิ่นดำเนินการติดตามและประเมินผลแผนพัฒนา ตามกรอบแนวทางและวิธีการที่กำหนด โดยสามารถติดตามและประเมินผลได้ตลอดระยะเวลาของแผนพัฒนา ขององค์กรปกครองส่วนท้องถิ่น

**ขั้นตอนที่ ๓** คณะกรรมการติดตามและประเมินผลแผนพัฒนาท้องถิ่นดำเนินการติดตามและประเมินโครงการพัฒนาตามแผนพัฒนาตามกรอบแนวทางและวิธีการที่กำหนด โดยสามารถติดตามและประเมินผลได้ตั้งแต่ออกเริ่มโครงการพัฒนาตามแผนดำเนินงานจนถึงสิ้นสุดโครงการฯ

**ขั้นตอนที่ ๔** รายงานผลและเสนอความเห็นซึ่งได้จากการติดตามและประเมินผลแผนพัฒนา และผลการติดตามและประเมินโครงการพัฒนาตามแผนพัฒนา ต่อผู้บริหารท้องถิ่น เพื่อให้ผู้บริหารท้องถิ่นเสนอต่อสภาท้องถิ่น คณะกรรมการพัฒนาท้องถิ่น พร้อมประกาศผลการติดตามและประเมินผลให้ประชาชนในท้องถิ่นทราบโดยทั่วกันอย่างน้อยปีละหนึ่งครั้ง

### ระเบียบวิธีในการติดตามและประเมินผล

๑ ผู้เข้าร่วมติดตามและประเมินผล ได้แก่ คณะกรรมการติดตามและประเมินผล ผู้รับผิดชอบการจัดทำแผนพัฒนา ประชาชนในท้องถิ่นที่ได้รับการแต่งตั้ง ผู้มีส่วนได้เสียในท้องถิ่นนั้น ๆ

๒ เครื่องมือที่ใช้สำหรับการติดตามประเมินผล เพื่อใช้ในการรวบรวมข้อมูลยุทธศาสตร์ที่ได้กำหนดขึ้นซึ่งมีผลต่อการพัฒนาท้องถิ่น ข้อมูลดังกล่าวอาจเป็นได้ทั้งข้อมูลเชิงปริมาณ และข้อมูลเชิงคุณภาพ ความจำเป็นสำคัญในการนำมาหาค่าผลของประโยชน์ที่ได้รับจากแผน พัฒนา อาจเป็นแบบสอบถาม แบบสัมภาษณ์ แบบทดสอบ

แบบวัดความรู้ แบบบันทึกข้อมูล แบบวัดความรู้ แบบบันทึกการสังเกต แบบตรวจสอบ บันทึกการรายงาน เพื่อนำไปวิเคราะห์ทางสถิติ หรือการหาผลสัมฤทธิ์โดยรูปแบบต่าง ๆ ที่สอดคล้องกับบริบทของท้องถิ่นนั้น ๆ

๓. กรรมวิธี อันได้แก่ วิธีการที่จะดำเนินการติดตามและประเมินผล จะต้องศึกษาเอกสารที่เกี่ยวข้องกับยุทธศาสตร์ ซึ่งเป็นการตรวจดูเอกสารหลักฐานต่าง ๆ ที่เป็นทรัพย์สินขององค์กรปกครองส่วนท้องถิ่นที่เกี่ยวข้องกับการพัฒนาท้องถิ่น เอกสารเบิกจ่ายงบประมาณ เช่น ถนน แม่น้ำ ลำคลอง ครุภัณฑ์ที่ดินและสิ่งก่อสร้างต่าง ๆ กลุ่มผลประโยชน์ต่าง ๆ เพื่อตรวจดูว่าดำเนินการให้เป็นไปตามวัตถุประสงค์และได้รับผลตามที่ตั้งไว้หรือไม่ ทรัพย์สินต่าง ๆ มีอยู่จริงหรือไม่ สภาพของทรัพย์สินนั้นเป็นอย่างไร เป็นต้น ซึ่งเป็นการกำหนดวิธีการเช่นนี้ต้องมีการเก็บข้อมูล วิเคราะห์ข้อมูล(Data analysis) ด้วย

การนำแผน ยุทธศาสตร์ พัฒนาไปสู่การปฏิบัติและการติดตามประเมินผล โดยมีการกำหนดองค์กรที่รับผิดชอบ วิธีการติดตาม และช่วงเวลาในการติดตามและประเมินผล ดังนี้ องค์กรรับผิดชอบในการติดตาม และประเมินผลตามระเบียบกระทรวงมหาดไทยว่าด้วยการจัดทำแผนพัฒนาขององค์กรปกครองส่วนท้องถิ่น (ฉบับที่ ๒) พ.ศ.๒๕๕๙

## การกำหนดเครื่องมือที่ใช้ในการติดตามและประเมินผล

### ๑. กำหนดแนวทางการติดตามและประเมินผล

การแสดงถึงวิธีการติดตามและประเมินผลแผนพัฒนาและโครงการพัฒนาตามแผนพัฒนา โดยการกำหนดรูปแบบที่จะใช้ในการติดตามและประเมินผลเพื่อตรวจสอบว่า การดำเนินกิจกรรมตามโครงการอยู่ภายใต้ระยะเวลาและงบประมาณที่กำหนดไว้หรือไม่ และผลของการดำเนินโครงการบรรลุวัตถุประสงค์ที่ได้วางไว้หรือไม่ การติดตามและประเมินผลแผนพัฒนาเทศบาลใช้แบบรายงาน ตามรูปแบบที่กรมส่งเสริมการปกครองท้องถิ่น กำหนดเป็นแนวทางไว้ โดยการกำหนดวิธีการติดตามและประเมินผลเป็นการแสดงถึงวิธีการติดตามและประเมินผลตามยุทธศาสตร์และแนวทางการพัฒนา โดยเครื่องมือที่ใช้สำหรับการติดตามประเมินผล เพื่อใช้ในการรวบรวมข้อมูลยุทธศาสตร์ที่ได้กำหนดขึ้นซึ่งมีผลต่อการพัฒนาท้องถิ่น ข้อมูลดังกล่าวอาจเป็นได้ทั้งข้อมูลเชิงปริมาณ และข้อมูลเชิงคุณภาพ ความจำเป็นสำคัญในการนำมาหาค่าผลของประโยชน์ที่ได้รับจากแผน พัฒนา อาจเป็นแบบสอบถาม แบบสัมภาษณ์ แบบทดสอบ แบบวัดความรู้ แบบบันทึกข้อมูล แบบวัดความรู้ แบบบันทึกการสังเกต แบบตรวจสอบ บันทึกการรายงาน เพื่อนำไปวิเคราะห์ทางสถิติ หรือการหาผลสัมฤทธิ์โดยรูปแบบต่าง ๆ ที่สอดคล้องกับบริบทของท้องถิ่น

### ๑. แบบสำหรับการติดตามและประเมินผลเชิงปริมาณและคุณภาพ

#### ๑.๑. แบบประเมินผลแผนพัฒนาใช้แบบรายงาน

##### แบบที่ ๑ การช่วยกำกับจัดทำแผนยุทธศาสตร์ขององค์กรปกครองส่วนท้องถิ่น

แบบช่วยกำกับจัดทำแผนยุทธศาสตร์ขององค์กรปกครองส่วนท้องถิ่นมีวัตถุประสงค์เพื่อประเมินผลการดำเนินงานของคณะกรรมการพัฒนาท้องถิ่นว่า ดำเนินการครบถ้วนทุกขั้นตอนมากน้อยเพียงใดอย่างไร

#### ๑.๒. แบบติดตามแผนพัฒนาใช้แบบรายงาน

##### แบบที่ ๒ แบบติดตามผลการดำเนินงานขององค์กรปกครองส่วนท้องถิ่น

แบบติดตามผลการดำเนินงานขององค์กรปกครองส่วนท้องถิ่นรายไตรมาส เป็นเครื่องมือหนึ่งที่สามารถนำไปใช้ในการติดตามความก้าวหน้าในการดำเนินงานองค์กรปกครองส่วนท้องถิ่นตามแผนยุทธศาสตร์ที่กำหนด

#### ๑.๓. แบบประเมินผลแผนพัฒนาใช้แบบรายงาน ๓ แบบ คือ

##### แบบที่ ๓/๑ แบบประเมินผลการดำเนินงานตามแผนยุทธศาสตร์

แบบประเมินผลการดำเนินงานตามแผนยุทธศาสตร์เป็นเครื่องมือในการประเมินผลการดำเนินงานองค์กรปกครองส่วนท้องถิ่นตามแผนยุทธศาสตร์ที่กำหนด

**แบบที่ ๓/๒ แบบประเมินความพึงพอใจต่อผลการดำเนินงานขององค์กรปกครองส่วนท้องถิ่นในภาพรวม**

เพื่อใช้ในการประเมินผลความพึงพอใจของประชาชน ผู้ที่เกี่ยวข้องต่อผลการดำเนินงานขององค์กรปกครองส่วนท้องถิ่นในภาพรวม

**แบบที่ ๓/๓ แบบประเมินความพึงพอใจต่อผลการดำเนินงานขององค์กรปกครองส่วนท้องถิ่นในแต่ละยุทธศาสตร์**

เพื่อใช้ในการประเมินผลความพึงพอใจของประชาชน ผู้ที่เกี่ยวข้องต่อผลการดำเนินงานขององค์กรปกครองส่วนท้องถิ่นในแต่ละยุทธศาสตร์

ในการใช้รูปแบบการติดตามและประเมินผลแผนพัฒนาและประเมินโครงการต่าง ๆ คณะกรรมการติดตามและประเมินผล อาจกำหนดรูปแบบหรือวิธีการแตกต่าง ๆ จากที่ได้กล่าวมาข้างต้นได้ โดยถือเป็นอำนาจหน้าที่ของคณะกรรมการติดตามและประเมินผลแผนพัฒนาเทศบาลจะกำหนดได้เอง โดยไม่ถือว่าขัดหรือแย้งกับวิธีการประเมินในแผนพัฒนาท้องถิ่น ได้กำหนดไว้แต่อย่างใด การกำหนดรูปแบบไว้เป็นเพียงแนวทางตัวอย่างหรือหากกระทรวงมหาดไทยหรือกรมส่งเสริมการปกครองท้องถิ่นจะกำหนดรูปแบบในการประเมินมาในภายหลังก็ให้สามารถดำเนินการได้ตามความเหมาะสมโดยถือว่าชอบด้วยวิธีการติดตามและประเมินผลของแผนพัฒนาฉบับนี้แล้ว

#### **๔. ข้อเสนอแนะในการจัดทำแผนพัฒนาท้องถิ่นในอนาคต**

##### **๔.๑ ผลกระทบนำไปสู่ออนาคต (เช่น จะทำ สนับสนุน ส่งเสริม ป้องกัน อย่างไร เป็นต้น)**

ในทฤษฎีทางวิชาการการจัดการ ซึ่งว่า องค์กรต่าง ๆ ไม่ว่าจะป็นองค์กรภาครัฐหรือองค์กรภาคเอกชนจะพัฒนา เติบโตและอยู่รอดได้ ต้องมีการปรับตัวให้เข้ากับการเปลี่ยนแปลงของสภาพแวดล้อมภายนอก ๔ ประการ (PEST) ตลอดเวลา ซึ่งประกอบไปด้วย

- 1) สิ่งแวดล้อมด้านการเมือง (Political Environment)
- 2) สิ่งแวดล้อมด้านเศรษฐกิจ (Economic Environment)
- 3) สิ่งแวดล้อมด้านสังคม (Social Environment) และ
- 4) สิ่งแวดล้อมด้านวิทยาการใหม่ ๆ (Technology)

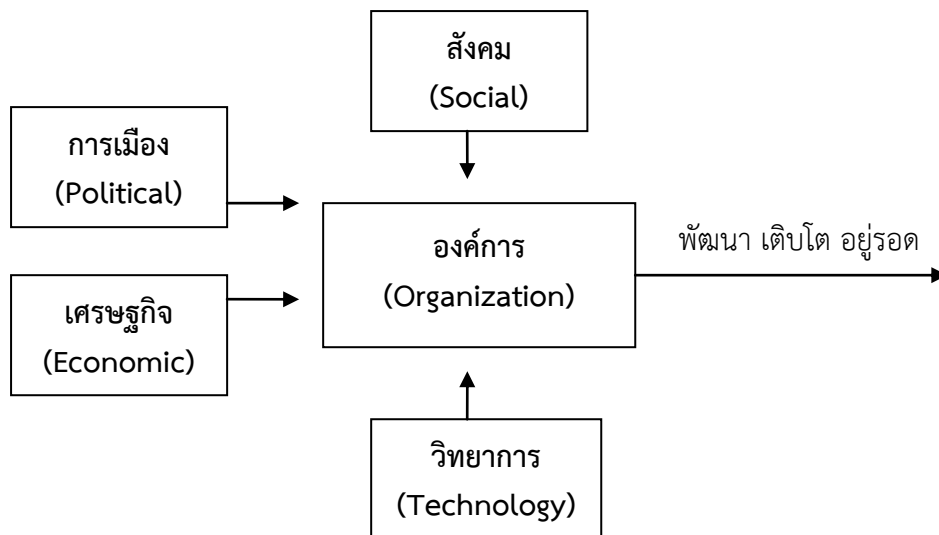

จากแผนภาพ เทศบาล มีฐานะเป็นองค์กรภาครัฐองค์กรหนึ่ง จึงมีความจำเป็นที่จะต้องมีความสามารถในการปรับตัวให้เข้ากับการเปลี่ยนแปลงของสิ่งแวดล้อมต่าง ๆ ๔ ประการดังที่กล่าวมาแล้ว เพื่อให้องค์กรพัฒนา เติบโตและอยู่รอดต่อไปได้ วิสัยทัศน์ในการปฏิบัติงานในองค์กรปกครองส่วนท้องถิ่นต้องวิเคราะห์ตามสิ่งแวดล้อมที่จะเปลี่ยนแปลงไปทั้ง ๔ ประการ ดังนี้

๑) การปรับตัวให้เข้ากับการเมือง(Political Environment) ที่เปลี่ยนแปลง

หากกล่าวถึงการปกครองของไทยในปัจจุบัน อาจแบ่งระดับการเมืองออกได้เป็น ๒ ระดับ ได้แก่ การเมืองระดับชาติ และการเมืองระดับท้องถิ่น การเมืองระดับชาติ ได้แก่ การเมืองระดับรัฐบาล สมาชิกสภาผู้แทนราษฎร สมาชิกวุฒิสภา ในส่วนของการเมืองระดับท้องถิ่นนั้นยังสามารถแบ่งแยกย่อยออกได้เป็นหลายประเภท เช่น การเมืองของ อบจ. เทศบาล หรือ อบต. หรือแม้กระทั่งการเมืองในระดับหมู่บ้านที่จะต้องมี การเลือกตั้งผู้ใหญ่บ้านโดยราษฎรในหมู่บ้านนั้น ๆ เป็นต้น

ในสภาพข้อเท็จจริงปัจจุบันและผลงานวิจัยต่างๆ ที่เกี่ยวข้องต่างชี้ว่าการเมืองในระดับชาติ ยังมีอิทธิพลต่อการเมืองในระดับท้องถิ่นอยู่หลายประการ เช่น การเลือกตั้งในระดับท้องถิ่นต้องอาศัยภาพลักษณ์ของพรรคการเมืองระดับชาติเพื่อช่วยในการหาเสียง การให้เงินอุดหนุนเฉพาะกิจจากส่วนกลางมายังองค์กรปกครองส่วนท้องถิ่นโดยเลือกให้เฉพาะท้องถิ่นที่เป็นพรรคพวกเดียวกันกับราชการส่วนกลาง เป็นต้น

ในอนาคต อำนาจหน้าที่และบทบาทของนักการเมืองท้องถิ่นและข้าราชการท้องถิ่นจะเป็นอย่างไรนั้น ส่วนหนึ่งก็ขึ้นอยู่กับสิ่งแวดล้อมทางการเมืองโดยเฉพาะอย่างยิ่งอิทธิพลจากการเมืองระดับชาติซึ่งถ่ายทอดออกมาเป็นนโยบายของรัฐที่มีต่อ อบต. ซึ่งมักสลับสับเปลี่ยนกันเป็น ๒ กรณี กล่าวคือ การรวมอำนาจการปกครอง( Centralization) หรือ การกระจายอำนาจการปกครอง ( Decentralization) ดังนั้น ผู้ที่จะปฏิบัติงานใน อบต. จึงจำเป็นที่จะต้องทราบความเคลื่อนไหวของนโยบายรัฐอยู่ตลอดเวลา เพื่อบริหารจัดการ อบต.ให้เข้ากับสถานการณ์ดังกล่าวที่เปลี่ยนแปลงอยู่ตลอดเวลา

ในส่วนของปัจจัยการเมืองระดับท้องถิ่นด้วยกันเองนั้น ทุกฝ่ายที่เกี่ยวข้องจะต้องเข้าใจบทบาทหน้าที่ของตนเอง ซึ่งโดยหลักการแล้วการตัดสินใจกำหนดนโยบายควรเป็นหน้าที่ของฝ่ายการเมืองท้องถิ่น ทุกฝ่ายควรต้องรู้ความเคลื่อนไหวและการเปลี่ยนแปลงของการเมืองท้องถิ่นในทุกระดับทั้งระดับ อบจ. เทศบาล อบต. และระดับหมู่บ้าน เพราะการเมืองท้องถิ่นเหล่านี้มีความเชื่อมโยงสัมพันธ์กันและจะต้องมีผลกระทบต่อ อบต.ไม่ทางตรงก็ทางอ้อม ข้าราชการท้องถิ่นควรพยายามปรับข้อเท็จจริงในท้องถิ่นให้เข้ากับระเบียบกฎหมายของรัฐ ซึ่งในบางครั้งระเบียบกฎหมายอาจไม่เหมาะสมกับสภาพปัญหาและความต้องการของคนในท้องถิ่นก็ต้องเป็นหน้าที่

ของข้าราชการท้องถิ่น ที่จะประยุกต์ใช้กฎหมาย ให้สามารถใช้ได้จริงตามสภาพและบริบทแวดล้อมของท้องถิ่น นั้นๆ จึงจะได้ชื่อว่าเป็นนักบริหารการเปลี่ยนแปลง(Change Agent) อย่างแท้จริง

## ๒) การปรับตัวเข้ากับเศรษฐกิจ (Economic Environment) ที่เปลี่ยนแปลง

เมื่อสภาพเศรษฐกิจโดยรวมของประเทศไม่ดี ทำให้ประชาชนยากจนเพิ่มขึ้นเป็นสาเหตุของ ปัญหาอื่นๆที่กระทบต่อ อปท.ตามมา ไม่ว่าจะเป็นปัญหายาเสพติด ปัญหาโสเภณีเด็ก ปัญหาประชาชนเรียกร้องใน สิ่งที่สามารถแก้ไขปัญหาเฉพาะหน้ามากกว่าสิ่งที่แก้ไขปัญหาได้อย่างยั่งยืน เช่น ต้องการผ้าห่มกันหนาวฟรี เสื้อกัน หนาวฟรี และของฟรีอื่น ๆ จาก อปท. เป็นต้น ซึ่งสวนทางกับระเบียบกฎหมายและการตรวจสอบอย่างเข้มข้น ของสำนักงานตรวจเงินแผ่นดิน ที่พยายามจำกัดขอบเขตการตัดสินใจขององค์กรปกครองส่วนท้องถิ่นในเรื่องของ การแจกของให้แก่ราษฎร

อีกปัญหาหนึ่งประชาชนอาจขาดการมีส่วนร่วมทางการเมืองกับ อปท. เพราะต้องเอาเวลาไป ทำงานหาเงินเพื่อปากท้องของตนเองก่อนหรือบางครั้งอาจมีส่วนร่วมแค่การรับเงินแล้วไปลงคะแนนเสียงเลือกตั้ง รวมตลอดถึงปัญหาความยากจนของประชาชนจะสร้างความเข้มแข็งให้กับนโยบายประชานิยมไปโดยปริยายซึ่ง อาจส่งผลกระทบในทางลบในระยะยาว โดยเฉพาะอย่างยิ่งเป็นการส่งเสริมลักษณะนิสัยการพึ่งพิงรัฐอยู่ตลอดเวลา ของประชาชน เป็นต้น

ดังนั้น การสร้างกระบวนทัศน์ (Paradigm) ทางความคิดให้แก่ประชาชนตามหลัก “ตนเป็นที่พึ่ง แห่งตน” และ “ปรัชญาเศรษฐกิจพอเพียง” ควรเป็นสิ่งสำคัญที่นักบริหารงาน อปท. ควรให้ความสนใจที่จะ ส่งเสริมและพัฒนาในประเด็นนี้

## ๓) การปรับตัวเข้ากับสังคม (Social Environment) ที่เปลี่ยนแปลง

ชุมชนแต่ละชุมชนมีสภาพทางสังคมและวัฒนธรรมที่แตกต่างกัน ดังนั้น การปฏิบัติงานในแต่ละ พื้นที่ก็ต้องเผชิญกับสภาพทางสังคมและวัฒนธรรมที่แตกต่างกัน บางพื้นที่เป็นสังคมปฐมนิยม (ชุมชนชนบท) บาง พื้นที่เป็นสังคมทฤษฎีนิยม (ชุมชนในเมือง) บางพื้นที่ประชาชนให้ความร่วมมือกับกิจกรรมของ อปท.เป็นอย่างดี บาง พื้นที่ประชาชนขาดความร่วมมือ บางพื้นที่อาจเป็นสังคมที่ประกอบด้วยชนเผ่าต่าง ๆ มากมาย เป็นต้น

สภาพของสังคมไทยมักเป็นสังคมอุปถัมภ์ ผู้บริหารท้องถิ่นอาจมีแนวโน้มที่จะตัดสินใจกำหนด นโยบายไปตอบสนองต่อกลุ่มญาติพี่น้องของตน กลุ่มอื่นที่แพ้การเลือกตั้งเมื่อไม่ได้รับการตอบสนองก็หาทางโจมตี ก่อให้เกิดความขัดแย้งที่รุนแรงขึ้นในสังคมท้องถิ่นมากกว่าในอดีต ดังนั้น บุคลากรในเทศบาล จึงจำเป็นที่จะต้อง เข้าใจผลกระทบที่มาจากสาเหตุการกระจายอำนาจสู่ท้องถิ่นที่ส่งผลโดยตรงต่อความสัมพันธ์ในสังคมท้องถิ่นยุค ปัจจุบัน ต้องมีความสามารถบริหารงานบนความขัดแย้งในสังคม เพราะคงไม่มีสังคมใดในประเทศไทยที่จะมีคน ที่ชอบสิ่งๆ เหมือน ๆ กันได้หมด การปฏิบัติงานทุกอย่างย่อมมีการเห็นด้วย ไม่เห็นด้วย ต่อต้าน และไม่ต่อต้าน อยู่คู่ กับสังคมประชาธิปไตยเสมอสำคัญเพียงแต่จะสามารถลดระดับหรือแก้ไขความขัดแย้งที่รุนแรงนั้นได้อย่างไร

## ๔) การปรับตัวเข้ากับวิทยาการใหม่ ๆ (Technology) ที่เปลี่ยนแปลง

ในปัจจุบันกรมส่งเสริมการปกครองท้องถิ่นมีนโยบายส่งเสริมการพัฒนาบุคลากรโดยการ ฝึกอบรมอยู่เป็นประจำ เช่น การฝึกอบรมการใช้คอมพิวเตอร์โปรแกรมต่างๆ การฝึกอบรมการจัดทำเว็บไซต์ องค์กร เป็นต้น ประกอบกับกรมส่งเสริมฯ มีเว็บไซต์เผยแพร่ข้อมูลข่าวสารต่างๆที่จำเป็นและเกี่ยวข้องกับการ ปฏิบัติงานของ อปท.ที่ปรับปรุงให้ทันสมัยอยู่ทุกวัน เช่น การเผยแพร่หนังสือสั่งการต่างๆ ผ่านช่องทางการสาร บรณอิเล็กทรอนิกส์ เป็นต้น หากพนักงานท้องถิ่นให้ความสำคัญในการอ่านหนังสือสั่งการของกรมส่งเสริมฯทาง อินเทอร์เน็ตอยู่เป็นประจำ ก็จะนำมาซึ่งการบริหารงานที่มีประสิทธิภาพและไม่ขัดต่อระเบียบ กฎหมาย หนังสือสั่ง การที่เปลี่ยนแปลงไปอยู่ตลอดเวลา

๔.๒ ข้อสังเกต ข้อเสนอแนะ ผลจากการพัฒนา (รวมถึงองค์ประกอบสำคัญของข้อมูลเพื่อนำไปสู่ ข้อเสนอแนะ เป็นต้น)

เทศบาล มีข้อสังเกต ข้อเสนอแนะ ผลจากการพัฒนา โดยอิงการคาดการณ์การพัฒนาต่างๆ อยู่ภายใต้สิ่งแวดล้อมภายนอกต่างๆ ดังต่อไปนี้

- ๑) การเปลี่ยนแปลงในประเทศที่จะส่งผลกระทบต่อเทศบาล
  - รัฐธรรมนูญฉบับใหม่จะส่งผลกระทบต่อองค์กรปกครองส่วนท้องถิ่นอย่างไร
  - แนวโน้มการรวบรวมองค์กรปกครองส่วนท้องถิ่น
  - การเพิ่มขึ้นหรือลดลงของการจัดสรรเงินงบประมาณให้องค์กรปกครองส่วนท้องถิ่น
- ๒) การเปลี่ยนแปลงในระดับภูมิภาคที่จะส่งผลกระทบต่อ อปท.

AEC หรือ Asean Economics Community คือการรวมตัวของชาติในอาเซียน ๑๐ ประเทศ เพื่อผลประโยชน์ทางเศรษฐกิจร่วมกัน จะมีรูปแบบคล้ายๆ กลุ่ม Euro Zone จะทำให้มีผลประโยชน์อำนาจต่อรองต่างๆ กับคู่ค้าได้มากขึ้น และการนำเข้า ส่งออกของชาติในอาเซียนก็จะเสรี ยกเว้นสินค้าบางชนิดที่แต่ละประเทศอาจจะขอไว้ไม่ลดภาษีนำเข้า (เรียกว่าสินค้าอ่อนไหว) เช่น

๑. การเป็นตลาดและฐานการผลิตเดียวกัน
๒. การเป็นภูมิภาคที่มีขีดความสามารถในการแข่งขันสูง
๓. การเป็นภูมิภาคที่มีการพัฒนาทางเศรษฐกิจที่เท่าเทียมกัน
๔. การเป็นภูมิภาคที่มีการบูรณาการเข้ากับเศรษฐกิจโลก

จากการที่เทศบาลตำบลหนองบัว ได้กำหนดยุทธศาสตร์การพัฒนา ไว้จำนวน ๕ ยุทธศาสตร์ ดังนั้น จึงวิเคราะห์การเปลี่ยนแปลงในระดับภูมิภาค หรือ การเข้าสู่ AEC ที่จะส่งผลกระทบต่อ เทศบาลตำบลหนองบัว ในยุทธศาสตร์ต่างๆ ดังนี้

#### ๑. ยุทธศาสตร์การพัฒนาคุณภาพคนและสังคม

ปัญหาสังคมจะรุนแรงถ้าไม่ได้รับการวางแผนที่ดี ปัญหาการแบ่งชนชั้น ถ้าคนไทยทำงานกับคนต่างชาติที่ด้อยกว่า อาจมีการแบ่งชนชั้นกันได้จะมีชุมชนสลัมเกิดขึ้น และอาจมีปัญหาอาชญากรรม ที่รุนแรง สถิติการก่ออาชญากรรม อาจจะเพิ่มขึ้นอย่างมากจากชนชั้นที่มีปัญหา คนจะทำผิดกฎหมายมากขึ้นเนื่องจากไม่รู้กฎหมาย ส่วนปัญหาภาษาอังกฤษยังเป็นภาษาที่คนไทยมีความเชี่ยวชาญในการสื่อสารน้อยกว่าประเทศอื่นๆ ในอาเซียน ดังนั้น เทศบาลต้องเริ่มต้นสนับสนุน ส่งเสริมการสอนภาษาอังกฤษโดย เครือข่ายด้านการศึกษา ในพื้นที่เพื่อนำร่องไปสู่โครงการอื่นๆ ในการเร่งรัดพัฒนาให้ประชาชนในพื้นที่ที่มีทักษะในการสนทนาภาษาอังกฤษเพิ่มขึ้น

ปัญหาด้านสาธารณสุขที่สำคัญขณะนี้ไม่พ้น โรคติดต่อที่สำคัญ ไม่ว่าจะเป็น โรคเอดส์ ไข้เลือดออก ไข้หวัดนกและโรคอื่นๆ ที่มีผลมาจากการเคลื่อนย้ายแรงงานเข้ามาในไทย การค้ามนุษย์และการท่องเที่ยว มีความเสี่ยงต่อการปนเปื้อน การแพร่ระบาดของโรคศัตรูพืชและโรคระบาดสัตว์

#### ๒. ยุทธศาสตร์พัฒนาด้านการแก้ไขปัญหาความยากจน

ในสังคมปัจจุบันมีสารพัดปัญหาที่เกิดขึ้นอยู่ตลอดเวลา ทั้งปัญหาอาชญากรรม ปัญหาครอบครัว ปัญหาด้านสุขภาพอนามัย ฯลฯ แต่ที่เห็นได้ชัดเจนและกระทบความเป็นอยู่ของคนในสังคมมากที่สุดคงหนีไม่พ้น “ปัญหาความยากจน” ที่อยู่กับสังคมไทยมานานแสนนาน

ทุกวันนี้ประชาชนส่วนใหญ่ในชุมชนต้องประสบกับภาวะความยากจน อยู่ในภาวะที่ขาดแคลน ไม่มีความมั่นคงทางเศรษฐกิจ และการมีหนี้สิน ซึ่งสาเหตุของความยากจน ก็เกิดจากการไม่มีงานทำ ประชากรเพิ่มขึ้น อัตราการเติบโตทางเศรษฐกิจต่ำเมื่อเทียบกับอัตราการเติบโตของประชากร และความเกียจคร้าน

แนวทางการแก้ไขปัญหาความยากจน ในระยะเริ่มต้นควรจะดำเนินการตาม “โครงการเศรษฐกิจพอเพียง” ซึ่งเป็นโครงการในพระราชดำริสของพระบาทสมเด็จพระปรมินทรมหาภูมิพลอดุลยเดช มหาจักรีบรมราชูปถัมภ์ จักรีนฤพดินทร สยามมินทราธิราช บรมนาถบพิตร

เศรษฐกิจพอเพียง จึงเป็นปรัชญาที่ชี้แนวทางการดำรงชีวิต ที่พระบาทสมเด็จพระปรมินทรมหาภูมิพลอดุลยเดช มีพระราชดำริสแก่ชาวไทยนับตั้งแต่ปี พ.ศ.๒๕๑๗ เป็นต้นมา และถูกพูดถึงอย่างชัดเจนในวันที่ ๔ ธันวาคม พ.ศ.๒๕๔๐ เพื่อเป็นแนวทางการแก้ไขปัญหาเศรษฐกิจของประเทศไทย ให้สามารถดำรงอยู่ได้อย่างมั่นคงและยั่งยืนในกระแสโลกาภิวัตน์และความเปลี่ยนแปลงต่าง ๆ ในสังคม

### ๓.ยุทธศาสตร์การพัฒนาเมืองและชุมชนน่าอยู่

การเข้าสู่ประชาคมเศรษฐกิจอาเซียน (AEC) ของไทย ทำให้องค์กรปกครองส่วนท้องถิ่น โดยเฉพาะอย่างยิ่งเทศบาลตำบลหนองบัว ตั้งอยู่ในเส้นทางยุทธศาสตร์ East-West Economic Corridor (EWEC) ต้องให้ความสำคัญกับการพัฒนาโครงสร้างพื้นฐานเพื่อรองรับการหลั่งไหลเข้ามาของประชากรประเทศเพื่อนบ้านไม่ว่าจะเข้ามาในฐานะนักท่องเที่ยว คนทำงาน หรือการอื่นใด การพัฒนาโครงสร้างพื้นฐานที่สำคัญ เช่น ถนน ป้ายจราจรที่มีภาษาอังกฤษและภาษาต่างประเทศที่จำเป็น เป็นต้น

และการเข้าสู่ประชาคมเศรษฐกิจอาเซียน (AEC) ของไทย ทำให้องค์กรปกครองส่วนท้องถิ่น ต้องให้ความสำคัญกับการจัดระเบียบชุมชนสังคมและความสงบเรียบร้อยมากขึ้น เนื่องจากกฎหมายและวัฒนธรรมของแต่ละชนชาติอาจมีความแตกต่างกัน ดังนั้น อาจมีการฝ่าฝืนกฎหมายจากชาวต่างประเทศในไทยมากขึ้นทั้งโดยตั้งใจและความไม่รู้กฎหมาย อีกทั้ง อาจเกิดปัญหาอาชญากรรม ยาเสพติด เพิ่มมากขึ้นจากการหลั่งไหลของแรงงานต่างด้าวที่เข้ามาทำงานในไทยมากขึ้น

### ๔.ยุทธศาสตร์การพัฒนาการจัดการทรัพยากรธรรมชาติและสิ่งแวดล้อม

การบุกรุกพื้นที่ป่าหรือที่สาธารณะอาจมีมากขึ้น ด้วยสาเหตุทั้งที่เกิดจากคนไทยและชาวต่างชาติ สาเหตุที่เกิดจากคนไทยคือการเพิ่มขึ้นของจำนวนประชากรทำให้ที่ทำกินไม่เพียงพอต่อความต้องการ หรือการขายที่ดินให้นายทุนต่างชาติแล้วไม่มีที่ทำกินจึงต้องไปเปิด พื้นที่ใหม่ ส่วนสาเหตุจากชาวต่างชาติ อาจมีนายทุนเข้ามาทำลายทรัพยากรธรรมชาติและสิ่งแวดล้อม เช่น การตัดไม้เพื่อผลประโยชน์ทางเศรษฐกิจ การเข้าสัมปทานทรัพยากรธรรมชาติที่สำคัญอื่นๆ มลพิษจากของเสียข้ามแดน เช่น อาจมีขยะข้ามแดน และขยะอิเล็กทรอนิกส์

### ๕.ยุทธศาสตร์พัฒนาระบบบริหารจัดการที่ดี

ด้านการเมืองในระดับชาติอาจยังความขัดแย้งด้านการเมืองระหว่างรัฐสมาชิกด้วยกันเอง รวมทั้งปัญหาการก่อการร้ายที่เป็นผลมาจากการเมือง ซึ่งประเทศใดประเทศหนึ่งไม่สามารถแก้ไขได้โดยลำพังการบริหารภาครัฐต้องเร่งรัดพัฒนาให้ตอบสนองการให้บริการ โดยเฉพาะอย่างยิ่งการให้บริการในด้านการอนุญาต อนุมัติ ต่างๆ ซึ่งต้องมีคู่มือต่างประเทศ เช่น ภาษาอังกฤษ จีน เป็นต้น เพื่อสื่อสารกับชาวต่างชาติที่ต้องการทำนิติกรรมต่างๆ ซึ่งเกี่ยวกับรัฐ เช่น การเสียภาษีบำรุงท้องที่ การเสียภาษีป้าย เป็นต้น อีกทั้งเจ้าหน้าที่ภาครัฐจำเป็นต้องพัฒนาการใช้ภาษาอังกฤษให้อยู่ในระดับที่สื่อสารกับผู้รับบริการที่เป็นชาวต่างชาติได้

\*\*\*\*\*